盛京時報

舊曆戊寅二月廿一日
昭和十三年三月廿二日
西曆一千九百卅八年

（大同元年七月二十六日第三種郵便物認可）（明治卅九年十月廿四日第三種郵便物認可）

康德五年三月廿二日　THE SHENG CHING SHIH PAO　（日刊）　星期二　第一萬五十一號　（一）

發行所 盛京時報社 [illegible]

時論

國共合作之推移

（李雅森譯）

南京失陷以還、蔣政權縮蔡邊陲、思作困獸之鬥、力鑒共非常時制、以圖長期抗戰、然此縮居一席地、亦未必容其神清夢穩、倘急欲伸張私勢、則地方封建軍閥、詎能甘於忍受、摩擦衝突者、必層出不絕、若夫四川糾紛、正其好例也、尤以共產黨輩、假貌爲善、意有所爲、一旦摘除面具、現其猙獰、露骨以展開對國民黨策、則關係長期抗戰基重之國共合作、即將破綻縱橫、岌岌不可終日矣、

值民族危機切迫之下、國共兩派、竟釋前愆、再次合作、藉謀全体民族團結、以爲長期抗戰之用、當共合作時、共產黨求之積極、如蠅逐臭、而國民黨半推半就、轉有忸怩之態、惟以抗日民族運動、如火如荼、大勢所趨、必不辭於國共合作、矧此次合作、因對內關係、共渴求之慾、遠甚於初次、顧其第一次合作之始、即孕有分裂危機、今者果能延命於何時、亦未始非一疑問也、

戰無不敗、攻無不挫、今蔣政權咄咄書空、一籌莫展、共苦痛之深、蓋易想知也、然尤有進者、自事變以邇、國共合作每經揣度宣傳、謂其傾軋對立、已達表面化、是耶否耶、尚未可必、惟以觀第一次合作之失敗、共要因厥以共黨幹部謙虛共貌、一意作僞、併因抗日民族運動、成一壓力、使共醞釀內訌、橫遭阻扼、鬱鬱不彰、遂以消長所歧、依然各走極端、

今之國共合作、乍握手時、即有矛盾伏其中、與夫第一次合作、未嘗有異、共首次合作、乃爲共產黨銷聲斂跡、投入國民黨懷抱、而此次合作、雖亦紅軍改編爲國民革命軍、而共黨勢力、則仍然健在、與國民黨同席並局、平分秋色、固表面已對三民主義、奉行不背、停共實行共產主義、然在陝西延安一帶、共產黨非私有政治、軍事、產業、教育各機關、而收西北特別區於支配之下乎、以故國共合作云者、非澄清國共之對立也、其根本之矛盾衝突、仍藏於個中、毫未瘦損、將來之問題、正待一觸輒發耳、

獨以時際今日、無論共黨與國民黨、共彼此利用之價值、尚無所減、國民黨處今局面、必賴共黨協力、爲其一臂之助、共產黨則以國民黨能御英國、而有利潤可需、乃不避私奔之誚、就而合之、委曲求全、力避兩方摩擦、然而國共兩黨之中、咸有穩健派與急進派之分、雖兩黨有權之人、以較穩健之心地、力維合作、冀其勢強、而奔走其下者、莫不貌合神離、同床異夢、所傳兩方傾軋激烈同室操戈之訊、蓋不誣也、近執國民黨右翼牛耳之CC團首領陳立夫、對於素所反對之共產黨在國共合作後恣意活動、極抱不滿、且以蔣政權諸般政策、不恰己意、乃思拔脫泥污、決然而辭國民政府委員職、聞四日關於重慶之中委會、已准所請、而陳立夫之告退、是否亦併卸其教育部長兼職、並無所聞、恐其僅解政府委員一銜而未言辭教育部長者、或在本職未辭之先、早已離其兼席矣、或曰、有此一變、陳立夫一派國民黨已敗於共產黨、實際究如是否、尚待細審、

夫與國共合作關係最切者、厥唯英蘇之對華援助、而英蘇之對華施援、因利害關係强弱不同、致其輕重亦異、

蘇聯之對華援助、當無限制、蓋在國共合作之下、共援助之事、至何時何地亦有代價可攫、况乎蔣政權衰滅之時、亦正其衷心盼待之日也、至若英國、原本現實主義、其對華援助、自有限度、矧英國之態度、行將轉變於若何程度、正未可料、凡恐英國變態者、當難釋共恐慮、今後華方對於國共合作之維持與增强、必更審之慎之、處心積慮、究則國共合作之將來、固問題也、恐不旋踵間、兩黨傾軋、愈演愈烈、決裂危機、不容遏止、斷離作和諧之歌、今於戰敗創痍痛心徹骨之次、蔣政權內部、又肇異變、夙倚資本階級、地主及小商工業而存立之蔣政權、因不能以邊陲農村奠共基礎、勢窮計竭、唯有併其所有、拱讓於依存勞農之共產黨也、縱令蔣政權軍事之力、足鎮共黨、而慘敗之餘、赤黨勢力、漸將浸潤各地、是則國民黨之民衆指導權、必亦非復所屬矣、

（東京朝日新聞）

日軍緊逼隴海路

敵軍殲滅在即

敵將李宗仁心膽俱寒

（李宗仁）

【濟南廿一日電】於十九日佔領韓莊之日軍、自廿日晨以來、挾寬三十米之大運河、攻擊對岸敵軍、致使浴於激烈十字砲火之下、砲聲殷殷、響徹山東江蘇省境之微山湖、令相距僅十里之徐州敵將李宗仁、不禁心寒膽戰、蓋此大運河一戰、乃敵軍死守徐州之最後防禦戰也、據日軍飛機偵察、敵軍約萬人、密佈於大運河南岸堅陣一帶、努力必死防戰、但日軍自空陸兩方猛攻諒殊不值一擊、一方於大運河以南强壓敵軍之〇〇部隊、其一部勢如疾風攻陷東方要隘嶧縣、迫至西南廿里之處、該方面三師敵兵、完全曝於日軍挾擊之下、於茲其殲滅運命亦迫於目前、故在日軍神速猛威之前、隴海線敵軍防禦陣地、已瀕於潰滅云、

敵陣哀奏敗戰晚歌

滕縣激戰敵兩師殆告全滅

【上海廿一日電】據漢口來電云、華方對於津浦線北端日軍南下攻略徐州、死力抵禦、以津浦線爲中心、令龐炳勛、張自忠兩軍、由西方抵擋、以孫桐萱、曹福林兩軍制其南下、又於滕縣激戰一役、第一百二十二師師長王銘章陣亡、參謀長負重傷、第一百三十一師師長陳離、足亦負重傷、共高級部屬、亦多負傷、兩師殆受全滅打擊云、

佔領嶧縣

【濟南廿日電】掃蕩津浦線東側敵軍、唐續進攻之〇〇部隊、共一部於十九日下午六時半、已佔領津浦線支線要隘嶧縣縣城矣、

熱烈歡迎中意國使節團抵東京情況

徐州已在指顧之間 黨軍喪膽立足不穩

【北京二十日電】於山西省並京漢線地區之掃蕩作戰、收劃期的戰果之日軍轉鋒、前十四日以來、對蟠居於津浦線沿線沼澤地帶之敵、加以猛擊、自連戰連勝、已攻略界河、北沙河、滕縣、南沙河、官橋、臨城之諸要衝、於十九日早亦攻陷韓莊、意氣沖天、要衝徐州、在於指顧之間、隴海線上之敵、恐慌戰慄中、而同線上敵之勢力、概算稱有六十個師、即以連雲港、海州爲起點、徐州到歸德之於津浦線交叉點一帶、約三十個師、以蘭封、開封、鄭州、洛陽等京漢線交叉地區爲中心、約二十個師、於自潼關、至西安之地區、約配有十個師、李宗仁親自出沒於最前線徐州歸德方面督戰中

敵逆襲七日 棄屍達五百

【靠山集二十日電】十九日午後五時餘、襲擊靠山集附近之敵八百、更來試行第七回之猛烈逆襲、而吉田部隊、對此加以砲機鎗之猛射、更一部向敵主力突擊、交戰二小時餘將此擊退於此激戰、敵之遺棄死体、確實達有五百

發動汽船沈沒 四十餘名行跡不明

【京城二十日電】十九日下午六時許、將入忠淸南道舊島港之仁川丸星所有發動汽船、竟於忠淸南道瑞山郡大山面黃金山洋面沈沒、乘客五十名中獲救者七名、其他四十餘名、行踪不明、

聯銀基礎益臻鞏固！

各銀行傾心擁護 獨英系銀行仍頑迷不醒

【北京本報有留特派員電】三月十日在北京、天津隆重開業之中國聯合準備銀行、第一日即受理七百萬元之儲金、成績極佳、新貨幣與日本金之匯兌比率、成立同價、按照銀行所發表、各銀行均極歡迎、獨英系外國銀行、拒絕受理新紙幣、通告擁護蔣系之舊銀行券幣、正金及鮮銀、特告以舊紙幣於一年後失効、指摘其錯誤、而英系銀行仍未醒悟、依存蔣政權之迷夢、置若罔聞、因此準備銀行特在天津正金銀行、招集此類外國銀行關係者、會與懇談、然不論一部英系銀行之態度如何、統一幣制安定民生及增强經濟團結、乃爲華北新政權之方針、準備銀行當以實力一意邁進、以謀增强日華經濟團結諒不久即置勢將崩潰之蔣介石政權於死地云

南通附近抗日份子 節節屈服於日軍威武

【上海廿一日電】軍中午日后五時發表＝佔領南通北進之佐藤枝隊、十九日午后一時、佔領如皋、又飯塚八角始所屬隊佔領南通後、當即佔領[illegible]城、十八日對在丁堰鎮、亘約六公里陣地死力抵抗之敵軍、一舉擊退、十九日晨向如皋、開始進擊、在如皋前面、雖有約二千敵兵、表示進擊形勢、惟未幾退却、各部隊於午后一時完全佔領如皋、又一方在崇明島上陸之谷川部隊、十八日以前平定該島北部泰分、十九日起掃蕩該島南部方面殘敵、於斯上海附近抗日分子、兼源地南通附近、及崇明島節節屈服於日軍之威武、

日軍對內河航行 設嚴重制限

【上海廿一日電】以上海爲中心之佔領地域內、通各方面之內河航行、因軍事取締必要上、三月廿日以後、決嚴重制限、廿日午後三時、由陸海軍外務三當局、發表如左、

一、大日本帝國陸海軍占領地域內左開航路、暫時具有大日本帝國陸海軍所發給之內河航行許可證船舶外、以機械運航之一般船舶（除操槳櫓等者外）、一概禁止航行、如違反場合有時抑留船舶及積貨、但雖操槳櫓船舶、如運行本航路時、須受與前項同一之許可證、如許可證發給時、寫明船名、船主、所有者航路、期間及運航目的之請願後、[illegible]

二、航路如左、

1、上海＝松江＝平湖
2、上海＝松江＝嘉興＝杭州
3、上海＝松江＝平望＝吳江
4、上海＝黃渡＝牛家宅
5、上海＝崑山＝蘇州＝無錫、＝無錫＝丹陽＝鎮江
6、上海＝崑山＝常熟＝蘇州
7、上海＝嘉定＝太倉＝常熟
8、上海＝崇明島＝通州

臨城附近之戰鬪 敵軍棄屍達七千

【滕縣廿日電】於津浦線之要衝臨城附近之戰鬪、到十八日計對四川軍與之損害如左、遺棄死体七千餘、小槍彈三萬發、手榴彈三千發、小槍六百、機槍七十、砲三門、裝甲機關車一、捕虜四川軍團長以下三十餘名、

美國事實上承認 德奧兩國之合邦

【華盛頓十九日電】關於德奧合邦、消息靈通方面、以爲美國政府、雖尚未正式承認德奧合邦、恐事實上亦已承認、現在國務院當局、言明正研究關於德奧合邦之技術措置中、美政府視奧國外交代表爲德大使館、由是以觀、亦可謂事實上承認云、

反覆痛炸魯省南部 殘敵今已氣息奄奄

【北京廿日電】前以十四日爲期、與一齊開始之徐州總攻擊呼應、在山東南部之上空日陸之荒鷲與中國空軍之間、連日演成激烈之空中戰、十八日正午連結銀翼、一氣南下之中平部隊之荒鷲〇〇機、襲擊徐州停車場附近、開始猛炸、與數倍之敵機演開激戰、當即將此擊墜、並對在地上之軍用列車等各軍事施設、加以猛炸、更於午後三時再度急襲徐州、炸破軍用列車、並一方同中平部隊之〇〇機、於午後一時轟炸沂州東方之相公莊、對敵地上部隊、予以徹底的打擊、更〇〇機、十九日長驅轟炸隴海線之要衝歸德、他之一部、與地上〇〇部隊呼應、於十八十九兩日、到處展開猛烈之空中戰、並偵察掃射地上、敢行猛炸、而中平部隊之荒鷲全隊、反復猛炸使山東南部一帶之空震駭於硝煙與爆音之中云、

德將向捷要求 與蘇聯廢棄條約

【普拉哥十九日電】德意志於德奧聯邦後、今後對於捷克之大斯拉夫、果出如何之態度、極值注目、今日此間外交界一部盛傳、希特勒總統要求捷克斯拉夫政府、廢棄與蘇聯之互相援助條約、德國代之、保障捷克斯拉夫國境云云、殊引一般人士之大激動、

殲滅歟、歸順歟

江南殘敵立於岐途！

【上海二十日電】上海軍發表＝日軍爲擊破對江北方面作戰呼應、侵入廣德方面之敵、前十四、十五由蕪湖、湖州、杭州並太湖西方地區、開始行動、於擊破敵中、逐次縮少其包圍圈、而敵軍極度恐懼如破竹之勢、皇軍之津浦線北上、爲擬分散或牽制日軍兵力、苦心於用逆襲或遊擊戰術等種種對策中、但至最近、欲衝破日軍警備區域之後方、以約二個師之兵力、曾侵入蕪湖、杭州間之中間、故新銳之日軍、前由十四、五日頃由湖州、杭州、蕪湖、無錫、金壇各方面、一齊開始進擊、陸續包圍敵軍、是以敵軍、現已完全成爲袋中之鼠、而立於甘受殲滅之悲運歟、抑或歸順歟之岐路云、

立陶宛屈伏波蘭

將被捲入波蘭政治圈內 兩國關係齎來一大轉換

【華沙廿日電】立陶宛政府、全面的接受波蘭政府之最後通牒、以屈辱的形式、解決紛爭、關於其理由、此間外交界大体觀測如左、立陶宛從來賴爲有力後援國之蘇聯、不但不以積極的態度援助立陶宛且表示出於意外之冷淡態度、又從來對立陶宛表示好感之英法及國聯、對於今次波立紛爭、毫不關心又愛斯托尼亞、拉陶宛等國、對立陶宛之親蘇主義、認爲紊亂波羅的海沿岸國之和平、從來對此加以攻擊對己國不利、遂接受波蘭要求、今後立陶宛與波蘭間、締結修好條約及軍事同盟、樹立關稅同盟、解決少數民族等、將捲入波蘭之政治圈內、以今次事件爲契機、可望齎來一大轉換云

"尊重立陶宛獨立"

【華沙廿日電】波立兩國國境紛爭案、因立陶宛國全面的屈伏、已告解決、波蘭外長番塞夫柏克上校、十九日午后在外交部、引見外國記者團、主張波蘭今後仍尊重立陶宛獨立等旨、略談如左、

今次波立紛爭事件、不藉他國之力、關係兩國間互相折衝而得解決、吾人對此、不勝慶祝者也、按今後波立兩國間、已打開直接交涉之道程、故從來屢次脅威兩國國境之衝突危機、可望回避、余以波蘭政府之名義、具有充分尊重立陶宛國民之獨立性、在此鄭重宣明者也、

本報二十日午前零時發行不再誌號外 閱戶若未接收向報差可以索要

本日二大張

滿意國交 基礎確立

駐滿初代意公使抵京 明晨捧呈國書

昨日訪問國務院致蒞任辭

【新京專電】被任命爲駐滿初代意大利公使之駐奉總領事柯爾鐵塞氏、爲向滿洲國皇帝陛下捧呈國書、帶同錐滋卡書記生、乘二十日午後二時四十七分發『亞細亞』號車、自奉赴國都新京、於當日午前六時二十分抵新京、於滿日要人歡迎裡、乘外務局派來之自動車入於大和旅館、同公使於二十一日午前十時五十分、於國務院、訪問張總理、爲諸般之協商、預定二十三日午前十一時參內宮中、於張總理及神吉外務局長官等侍立之下、捧呈國書、於是確立萬代不易滿意國交之基礎、定於滿洲國國都新京、飄揚意大利之三色旗云、

【又電】意駐滿公使柯爾鐵塞氏、二十一日午前十一時、經外務局長與交際科長領導之下、非公式訪問國務院、向張總理致蒞任辭如左、

前年拜見閣下時、會談及本國願承認滿洲國而設公使館今果實現、誠堪欣快、今法西斯蒂視察團及實業視察團預定先後來滿、諸希照拂云云、

該公使預定於二十三日離京返奉、然後赴東京、拜會日本各方面云、

(寫眞 即捧持國書抵京之駐滿初代意大利公使柯爾鐵塞氏)

此次呈遞國書 滿意國交開始

意公使發表到任聲明書

【又電】柯爾鐵塞公使、廿日晚八時於大和旅館發表到任聲明書如左、

此次呈遞國書者、乃莫索里尼總理決定承認滿洲國方針之最後的手段手續、於此滿意兩國國交、乃告開始者、不勝同慶者也、於是本國除獲得向歐洲各大國介紹滿洲國之光榮外、並又多一親交國、今後力圖增進向來日意親善關係同時並希滿日意三國、於政治、經濟、文化各方面、有緊密之親善提携云、

滿意經濟提携 最爲重要

意公使晉京車中談

【又電】與滿洲國承認同時、由在奉總領事被任命爲初代駐滿特命全權公使之柯爾鐵塞氏、爲捧呈信任狀、乘二十日『亞細亞』號車晉京、而車中談如左

此次上京之目的、爲捧呈信任狀、回顧爲奉天總領事赴任以求、於兩國政府間行幾多政治的折衝、遂實現意大利國之承認滿洲國、而不肖余被任命爲其初代特命全權公使、且因自已曾担當到承認之現地折衝、故極爲感激、迄今之階段、不過爲滿意兩國間之國交架橋事業、眞正之事業大部分、尙待於今後就中經濟方面滿意兩國間之眞提携、乃最爲重且大者、待此成就、相信始得期兩國防共陣之完璧、如斯想起、吾之責任、益痛感重大、吾今後亦希望兩國政府並兩國民之益爲助力、

對於滿意親善 益盡微力

意公使自奉出發前談

柯爾鐵塞公使、於奉天出發前、談話如左、

信任狀捧呈式、亦決定於二十三日將舉行、因此、滿意親善關係、名實共被確立、不勝欣快、今後對於滿意親善、想擬益爲盡以微力、自己於信任狀捧呈式終了後、於新京滯在四日、與外務局關於公使館開設、行種種協商之後、當即赴東京、關於意大利經濟使節之來滿等、與駐日意大利大使館當局遂行協商、歸滿以後、爲駐奉總領事館之閉鎖及新京公使館之正式開設之豫定云云

更到京後、同公使因改造中之新公使館廳舍不及於時、暫使用大和旅館之豫定云、

柴野少佐 過奉赴任

榮轉陸軍省新聞班之柴野少佐、廿一日午后一時十三分乘鳩號車過奉、經大連赴任云、

白鳥公使抵連

【大連專電】赴華中、華北蒙疆方面視察終了歸還在新京與植田軍司令官會談之白鳥公使、二十日午后八時十五分乘鳩號車來連、即入星之家、將於廿二日搭輪歸國云、

石井少將來奉

日本海軍省燃料廠鑛業部長石井海軍少將、廿一日午前九時十五分乘車由大連來奉、

南市場一福食堂 前日發生小火警

南市場警察署管界、乾元路門牌十一號、一福食堂、係日人經理之飲食店、於廿日午后五時五十分許、因烟筒串烟起火、即時火勢大作、幸經人發覺、報告消防署、該署趨車赶到、努力施救、予以撲滅、結果燒燬房屋及物品等、損失約三百元云、

皮行業者手組織組合

【錦州】市內皮襖舖、共計六十餘家、素無總計、不過隨入商會、按規納會費者、五十餘家、擅自營業、巧取化銷、大有人在、近經皮行領袖、鑑于斯項行爲、多有不妥、必須妥爲矯正、趨入正軌、因而發起、組織皮行業、組合會、故于月十八日、上午十時、假錦縣商會、會議室、招開皮行組合籌備會、被招者齊蒞於會、依時開會、共推擬章起草員、按部次第進行、呈請市公署、警察廳、各官廳許可後、即行正式成立云、

一掃交通事故 取締不良車輛

連日交通慘禍層出、使奉天市民不安、因之大和署司法係及不良洋車馬車等徹底絕滅、當夜經取締捕獲者、計汽車一四、自轉車八〇、馬車三七、洋車一三、共他運貨車等三十件、共一百三十六件之多、合計罰金達百三十圓云、

又奉天警察廳城內警察署、鑒於邇來一般乘自轉車者、飛馳街市、驟事層出、尤以夜間不佩車燈、擅自馳驅於人煙稠密車水馬龍之繁華街道、有虞交通之安全、莫此爲甚、該署司法系有鑒及此、特加以嚴勵取締、本月二十日晚、檢舉得樊汝貴等五十餘人、均乘自轉車不佩車燈、並其他有違交通規則、該署除各按違警處罰之並由司法主任加以懇切之諭戒云、

大朝主催經濟視察團 過奉赴華北

網羅日本內地實業界一流人物、由大阪朝日主辦之滿洲實業視察團一行廿餘名、與嚮導大朝高原名譽主筆、武內經濟、天野廣告兩部長等、定於廿一日午後二時四十三分乘亞細亞車來奉、五十分換乘滿華直通列車赴華北視察、一行預定以一週期間視察華北、經承德、而於四月三日午前七時乘車再來奉、倂至新京視察、然取後路京城歸國云、

法廷旁聽錄

借錢未允遂動偷機 義姐不義弟亦不仁

梁中閣、河北省交河縣人、年二十歲、現住奉天市小西邊門裡翠花胡同、在大東區造兵所鐵工科工徒、于工餘之暇、在本年二月二十四日、在皇姑屯興隆街七號劉彭氏家、撟壞門鎖、入內行竊、計偷得棉被三床、棉褥三床、携贓逃逸、經事主撞遇、報警抓獲訊供不諱、轉解奉天區檢察廳、偵查屬實、起訴同級法院、經審判官傅萬昌、開庭審理、茲將筆錄記下、

問、(梁中閣)多大歲數、

答、二十歲、

問、那縣人氏、

答、河北省交河縣人、

問、現住什麼地方、

答、住小西邊門裡翠花胡同、

問、你是作什麼的呀、

答、我在大東區造兵所鐵工科當工徒啊、

問、你家有什麼人、

答、有一個妹妹、脚還有病啦、

問、有產業麼呀、

答、麼有啊、

問、你是那一天偷的呢、

答、本年二月二十四日吧、

問、在什麼時候呢、

答、在晚七點鐘吧、

問、在什麼地方偷的呢、

答、在皇姑山興隆街七號、

問、在誰家偷的呢、

答、在劉彭氏我表姐姐家、我是與他借錢、與我妹妹治脚病的、她說麼有啊、

問、你竟偷什麼東西啦、

答、偷棉被三床、棉褥子三床啊、

問、你去的時候、劉彭氏在屋麼呀、

答、麼在屋啊、

問、怎抓住你的呀、

答、拿被出去將到門口、劉彭氏回來、遇見我我就跑、她就嚷、扔下五床拿一床被就跑啦、

問、怎抓住你的呢、

答、第二天她去家找我、報告警察、把我抓住的呀、

問、偷的被那去啦、

答、賣啦、

問、賣多少錢呢、

答、一元錢哪、

問、你怎麼進去偷的呢、

答、門鎖頭撬壞進去的呀、

問、劉彭氏、是你怎個表姐呢、

答、是我乾表姐呀、

問、就賣一床被嗎、

答、是她還把我的被拿去一床呢、

問、拿去頂她的被啦、

答、是、

論、年輕人不學好、就敢偷人家的東西、

答、與我妹妹治病、麼錢先向她借來呀、

問、不借就偷嗎、

未答、

審判官宣諭、本案今天辯論終結候判、畫押下去吧、(閉庭)

滿洲飛行協會 開懇談會

滿洲飛行協會、二十日於奉天飛行場之德國製新銳布卡雲閣曼機披露、並同協會奉天支部始業式終了後、自同日午後六時、於大和旅館、招待淺海特務機關長、長尾部隊長、金市長等滿日官民多數、由主催側、會長大橋參議、副會長平井手交通部次長、皆川民生部教育司長等出席、開催盛大之懇談會、關於滿洲國之航空知識並防空觀念之大衆化、遂行種種意義殊深之懇談云、

地質調查所官制等案 通過國務院會議

【新京專電】定例國務院會議、於廿一日午後二時、在國務院會議室開會決定左開各項

一、獸疫研究所官制案、(爲將滿鐵獸疫研究所移管大陸科學院)

一、地質調查所官制案(爲將滿鐵地質調查所移管大陸科學院)

一、制定屬於鐵道警護總隊及鐵道警護學院之管理法案(爲使前已交代之鐵道警護總隊鐵道警護學院所屬職員俸給公正合理化有査定必要、)

一、火藥類原料取締法中改正之件

一、賽馬法中改正件

一、國立賽馬場官制中改正之件

一、農事試驗場官制改正案

警察署所在地各村 各設立診療所一處

瀋縣署德政

瀋陽縣公署行政科、關心救濟災黎、無微不至、自康德三年度組織巡廻施療班、分赴各村、對患病貧民、加以療治、但此不過巡廻性質、暫來即去病患無時、是以對於救護、殊感不周、現爲謀普遍醫療、務使災民、均霑實惠、特於本年度、籌劃在各警察署所在地、各設診療所一處、着手設施、積極準備、現對各診療所之一切籌備、均告完成、昨(二十一日)由該署科長級以上全體參加、按日舉行開所式矣、則患病者、既可就近前往應診、病重者、更可入所調養、仍屬施醫處置、不取醫藥等資、則患病貧民、不致因醫治無力、便坐待其斃、法良意美、莫此爲甚、常年經費、除由縣預算編列二萬餘元補助外、所在村補助二百元、共他各村百元、用度充裕、設施完善、以獲救濟之實效、而表王道愛民之仁政、該縣首創此舉、誠爲民衆之福音、頗堪期待云、茲將各診療所開所式日程、及名稱、並所在地詳誌如下、

三月廿一日午前十時、瀋陽縣公署第一診療所(在李二十寨)、

三月廿一日午後一時、第二診療所(在祝家屯)、

三月廿二日午前十時、第三診療所(在柳匠屯)、

三月廿二日午後一時、第四診療所(在官立堡)、

三月廿三日午前十時、第五診療所(在沙嶺堡)、

三月廿三日午後一時、第六診療所(在馬三家子)、

三月廿四日午前十時、第七診療所(在財落堡)、

三月廿四日午後一時、第八診療所(在蒲河)、

蘇聯當局壓迫 外人旅客

出入其國者大見減少

最近蘇聯政府當局、深恐一般民衆反政府運動或軍隊不穩行動等自國不利各種消息、洩漏國外、於是除對國內外僑、加以壓迫外、並對通過蘇聯之外人旅行者、拒絕發給護照等等、不法行爲、不遑枚舉、結果、最近經由滿洲里之一般旅行者、非常減少、按二月中統計、赴蘇聯之各國人旅行者數僅爲卅四人、較去年同期減少四十二人、又入國者亦僅爲四十八人、較去年同期減少卅九人、足見蘇聯當局壓迫旅行如何厲害、

獎勵種棉低利貸款

【海城】縣公署、前曾奉令爲棉花栽培獎勵、圖本年度棉花栽培、得以圓滑進行起見、由產業部及棉花公司、協議之下、決定對全國棉花耕作者、約可貸放二百五十萬圓、即每陌約合舊畝一六、七畝、約以二十圓爲限、以供獎勵棉花之通融資金、前項之資金之利息全年約爲七分、開各村現已轉知農民知照云、

產業開發促進 縣擬宣傳沿村實施

【海城】縣公署與縣農事合作社、連絡主催沿赴縣境各街村、召開產業開發促進宣傳會茲將其擬定宣傳要領、詳列於下、

(一)召集日期由十八日起至二十六日(八日間)、

(二)召集者、各街村長、助理員、僱員、以及各屯長、牌長等、

(三)宣傳要旨、棉花播種計劃面積實施要領、縣農事合作社、澈底意義及農村開發要項、

(四)召集地點海城劇場上八里河子、析木地、八岔溝、邦石堡子、南台、湯崗子、騰鰲堡耿莊子、四台子、牛莊、大感王寨、分水、岳州等地方、

招考警察官吏

【通遼】本縣警務科警務股、於前定期招考警察四十名各街貼有佈告、咗体格健强、年齡十八歲以上三十歲以下、小學卒業之學歷、報名地、通遼警務股、必須限於親筆履歷書二份、二寸免冠半身像片、考試日期三月二十七八兩日午前九時、錄取後之待遇、送往王爺廟地方警察學校、訓練三個月、在學期月給津貼十元、卒業後派充通遼警察官吏、月薪十元以上、十五元下、然成績優良者、特別調陞云、

瀋陽、大東、鐵西三區 正副分區長任命式

於昨日在市公署大禮堂內舉行

奉天市瀋陽、大東、鐵西等三區分區長及副分區長任命式、於昨(二十一日)午後一時許、在市公署大禮堂內、由各區區長及分區長副分區長全体、及金市長、土肥副市長、市署關係各處科長等參與之下、當即盛大舉行、玆各區分區名稱及區長並副分區長之姓名如下、

▲瀋陽區

區長	方煜恩
副區長	手塚安彥
全	曹主堂
大東分區長	常廣堯
全副分區長	張喜亭
小東分區長	劉作勳
全副分區長	白元愷
一德分區長	畨藝卿
全副分區長	本下三郎
全	王恒安
一心分區長	馬漢宸
全副分區長	毛原撰三
全	王鳳書
大南分區長	王積昌
全副分區長	徐永和
小南分區長	丁玉珩
全副分區長	李朝藤
大西分區長	馮立學
全副分區長	越本賢三
全	沈仲三
小西分區長	高橋田太郎
全副分區長	三浦庄之助
全	楊進之
隆昌分區長	陸子輝
全副分區長	張敬先
永安分區長	李樹桐
全副分區長	周煥綸
惠工分區長	遲守成
全副分區長	吳毓馨
北興分區長	王東侯
全副分區長	王述周
小北分區長	曹振興
全副分區長	王筱爲
大北分區長	孟鎭華
全副分區長	舒起志
鎭定分區長	安俊山
全副分區長	尙英忱

▲鐵西區

區長	稅田義人
副區長	筑田勝二
齊賢分區長	王者鄉
全副分區長	山科小四郎
興順分區長	曹仁鄉
全副分區長	張世衡
景星分區長	劉德修
全副分區長	屈顯庭
中央分區長	大廣秀次
全副分區長	大庭定助
應昌分區長	奧田道人
全副分區長	大塚義一
興工分區長	林爲之
全副分區長	一井新次
嘉工分區長	寺本義一
全副分區長	間瀨德太郎
勸工分區長	寺山雄二
全副分區長	橋本卓爾

▲大東區

區長	齊恩銘
副區長	池本豐輔
東塔分區長	岩永俊一
全副分區長	日和佐正信
長安分區長	田中瀨六
全副分區長	敖承志
安南分區長	船戶正雄
凌雲分區長	松岡直人
全副分區長	沈忠賢
珠林分區長	澤村速生
興民分區長	宋看洲
全副分區長	張福祥

統制鴨江河運會社 決定創設新會社

【安東專電】以鴨綠江爲航路之河運會社之統制、後經水力發電會社、航務局等關係方面節節準備、近決統制滿鮮之三船會社、而新創設强力之河運會社、新河運會社以鴨渾兩江航業公會改組爲資本金七十五萬圓之株式會社、(出資之分配爲鴨綠江水力發電會社六〇%、滿洲國政府及民間各二〇%)、次則買收朝鮮側鴨綠輪船公司並平安汽船公司兩社歸新會社接後、俾統制以安東爲起點之鴨綠江上流客貨輸送按鴨綠江上此種交通運輸之變革、在水力發電事業着手之下固爲當然之事、諒此次河運事業統制、大体因關於水電會社之運輸材料並對上流運輸客貨、在水電會社側極屬必要而出、至鮮滿双方經濟產業上之變化、俟水力發電事業完成時、當益重大云、

一捕獲竊犯一

有王福金者、年二十五歲、原籍本溪縣人、現住北市場廿九緯路聚英客棧 無職、於康德二年間、曾犯竊盜罪處徒刑兩個月、出獄後、不知悛改、仍操舊業、本月十七日夜十二時許、徘徊街頭時、被五緯路派出成警士巡邏中瞥見、見其行跡可疑、遂行盤詰、王見狀、遂行逃逸、嗣被追獲、次日送交南市場警察署審辦、據供行竊不諱、現該署正在審理中云

小汽車乘客變匪 行兇未果卒被逮

【新京專電】十九日午後十時半、小汽車司機崔應俊(二十三歲)、載一便服乘客、行抵興安胡同六千一百零一號附近、該乘客忽執鐵錘猛擊崔某頭部、崔立時停車、扭至車外格鬥、高喊殺人、該乘客恐懼乃倉惶遁走、中央通、南關、大經路三署、接得急訊、乃徹夜搜查犯人、至二十日午後三時許、在特別市二道河子合發園飯館捕得該犯、名于波泉、年廿歲、本溪人、住所不定、無職業、審訊結果、供出犯行云、

驚車撞電桿 車夫被擠斃

奉天市北市場警察署管境、二十五緯路門牌一三八號榮三煤局門前、於昨(二十一日)午前九時三十分頃、有鄉下花輪大車一輛、白馬黃驟、由東西行、以都市之五光十彩、車水馬龍、鄉村騾馬、乍覩未慣、竟致驚逸、車夫雖百力收韁、終歸無效、奔至該地、適有電桿兀立、車夫躲避不及、卒被擠斃、警方趕到、已早殞命、死者車夫年約三十餘歲、風聞係城西南之某村陳姓車夫、現尙無人認領、爲狀極慘云、

昨晨又一交通事故 汽車撞傷騎車者

廿一日上午九時許、奉天汽車行二一三號汽車、於大和區若松町一番地附近疾駛中、司機朴啓夏、因躲避公共汽車不及、致與路傍一自行車發生衝突、將騎車者滿人于通江(四十一歲現住鐵西)面部創傷、聞共痊癒須經二星期云、

警察官吏異動

【三江】佳木斯警察廳保安科衛生股福島股長 以成績卓著、調充三江省公署警務廳衛生股服務 遺缺則調遠藤警尉升充、又樺川縣警務局、所屬駝腰子警察署警長白海瀛、懲戒免職、又太平鎭警察署新採用通譯周鳳岐月支薪俸四十元云、

又檢舉班警長金贊瑞 提爲警尉補、派在警務局服務 月支薪水廿八元云、

少婦何故逃走

城內警察署管界、大南邊門裡大街路西不通行胡同門牌二號、住戶李世清、娶妻馬潤芝年廿一歲、貌頗不惡、姿態秀麗、平素對李之情感、亦不甚洽、但於廿日午后七時五十分許、不知因何、竟私行逃走、後經本夫發覺後、乃報警查找云、

農修卒業生 分別採用

【新民】農民修練所、第一期生畢業後、經縣當局、分別派遣各處服務、以爲農村指導計縣署庶務科一名、農事合作社三名、各區督勵員八名、各村勸業系二十名、柳條加工講習六名、本所六名、並由省選送海城棉花講習會二名、大石橋苗圃一名、以上共四十八名待遇頗優、現已分別前往任事云、

熱河地方之 煙草增植案

【承德】熱河省當局、企圖替代罌粟栽培、爲煙草(亞美利加種業煙草)並其他之煙草之增植、現正準備中、而其成果、爲鴉片斷禁政策之一助、堪爲期待、

天氣豫報

二十二日北東風 曇

二十一日溫度

最高 零下 十五度九

最低 零下 五度五

雙美人牌

クラブ牙膏

何故您用雙美人牌牙膏即其氣味爽暢撲滅細菌去垢擦白而不傷齒質之効他種任何牙膏末有可比之原故也

大阪・中山太陽堂・奉天

富士自轉車

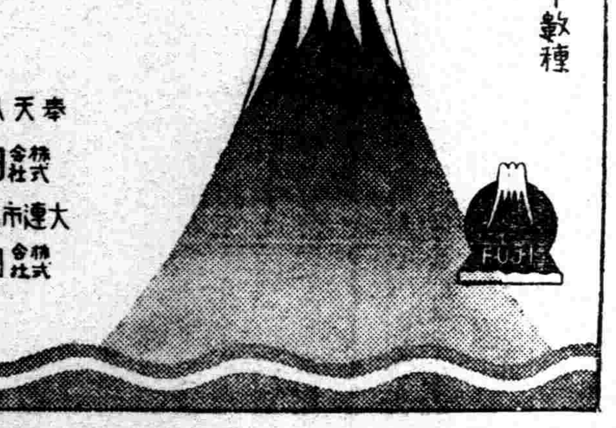

同類車有十數種

奉天八幡町九　電(3)二五五六
株式會社日米商店奉天出張所
大連市若狹町一九　電(2)一五三三
株式會社日米商店大連事務所

飯河道雄先生著

京音旁注 **速修日語會話**　定價一・五〇　郵費一・〇四
專爲日語速修者，大略準照「日語會話寶典」而編輯的，特別以關於家庭・買東西・交際等會話爲主。

對譯詳註 **交際會話**　定價一・四〇　郵費一・〇四
蒐集日本人相互間日常最普通用的會話。對譯，不取直譯，是純粹的國語譯。

對譯詳註 **日滿交際禮法與會話**　定價一・五〇　郵費一・〇四
修得日語初步者與日本人交際的絕好的指南書。講解凡有場合的禮法，網羅各該場合之交際會話。

發售處　奉天大和區東亞街(元商埠地十一緯路)　郵政轉賬奉天七〇六番
東方印書館

奉贈圖書總目錄

代售處……全滿各地書局

立可見功

因爲甚麼
"誰都要知道
誰都能會說"

對譯 大衆日語會話

前奉天南滿中學堂堂長 旅順第二中學校校長 飯河道雄著 (定價四角・郵費四分 菊半判二三〇頁)

內容要目
卷首 發音之解說
第一篇 會話之根底……凡二十八課
第二篇 家庭會話……凡九課
第三篇 買賣會話……凡十九課
第四篇 交際會話……凡十四課
第五課 單語……凡二十六項
附錄 大連・奉天市街名稱

……本書旁注日語之漢字，皆係採用北京音，而且可由此等漢字將五十音字母之字形全部提出。此係著者創案，能使學者省却暗記五十音字母之麻煩。

本書是用無論學界農工商各界人士皆可通曉的法子而編成的。故取材之範圍普遍而程度較低。然顧在應用時隨時隨處皆可利用。

滿日間之關鍵

前奉天南滿中學堂堂長 旅順第二中學校校長 飯河道雄著

增補 對譯 日語會話寶典

好評!! 已"百版"【一再學習"イロハ"便能學習起來會話 愈是長進愈是不能離手】

【第一特色】不惜餘力，多方蒐集兩國人之間日常所最常使用的辭句做會話材料。但至於實際上的會話則另有別冊，「對譯交際會話」，所以本書不多採載。
【第二特色】凡於每課終了之後，又以「摘要」之名，涵註於其題目有關聯的數多要言。這是在其他書籍中鮮見之例，並可以說是本書首創的試作。
【第三特色】務將原有的日本語的假名用法和日本新聞及雜誌所使用的假名用法，步驟一致。例如「……デセウ」「使ヒマス」。但爲初學者方便起見，又都照着發音註假名，如「……デショウ」「使イマス」。漢字都依着發音的樣式使用假名。
【第四特色】譯語全用北京話。這是因爲一方面又可以給日本人研究使用的緣故。
【第五特色】注意單語篇的分類法，且蒐集很多日常所最常用的辭句語言。讀者諸君若關於本書質問疑義，著者必樂爲答覆。

內容要目
第一篇 假名發音篇……凡七章
第二篇 會話基礎篇……凡三十五課
第三篇 會話篇……凡三十六課
第四篇 單語篇……凡三十項

由外來信、提倡農家
最當應用、味の素

調味聖品

味の素

純粹結晶體　與雜牌不同

C—563

NORMOSAN

胃痛 胃酸過多

諾餌妙散片(ノルモザン)

價格
二片(携帶用)一〇錢
六片(〃)三〇錢
一八片 五〇錢
四五片 一圓
九六片 二圓
一八〇片 三圓五〇錢
[illegible]片 [illegible]圓

諾餌妙散片在胃內能掩蔽胃粘膜之全面、以隔絕胃液刺戟而保護患部、同時又能吸收胃酸、收歛胃腺、以減低胃內酸度、並抑制胃液之過度分泌、一方面更因有莨菪膏之配合、兼有對症止痛之効、是故對於胃痛及其他所有胃酸過多之不快症狀、洵有根本治療之功。

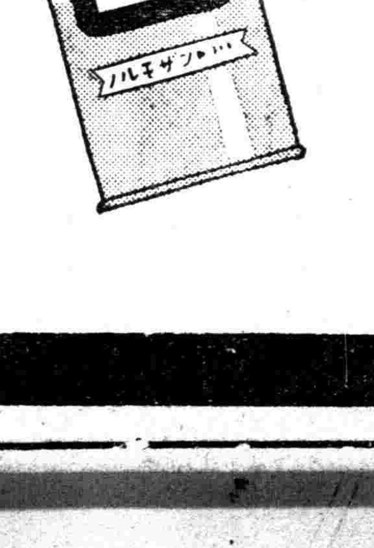

食後胸內痞塞 嘔酸 曖氣
空腹時胃痛……胃酸過多症狀

凡有前述症狀之人、應及早速服諾餌妙散片治療、否則胃內糜爛、有形成胃潰瘍之危險。

詳細仿單 函索即寄

【主治】胃酸過多　胃痛　胸內痞塞　嘔酸　胃潰瘍　曖氣　便秘　酒醉　船車眩暈

各大藥房均有經售

株式會社 武田長兵衛商店
總行 日本大阪市東區道修町
支店 奉天市春日町十三番地

神皋雜俎

福昭創業記 (儒丐 著)

廖經世 畫

(229)

第二十四回 入明邊復與四路兵 滅揮漢獲得傳國璽

朕曾遣使於各處議和。爾皇帝黜戮大臣。大臣畏懼。以致蒙蔽不能上達。此番進兵內地。以昭顯和不得和之故。已將此意。作書布告各處。誠能主持和議。當速成之。緩一日則民受一日之禍。早一日則民受一日之福。和議果成。我兵不終日而出境矣。朕若不思太平。專嗜殺戮。又何以服諸蒙古。而統重兵。朕之議和。實出至誠。如稍有越志。獨不畏上天乎。惟願彼此以至誠相待耳。

蓋兩方之不能和好。有出於利害之相左者。有出於感情之刺謬者。明淸之不和。不必出於利害之相左。且既和之後。利在明而害淸。論史者早有定評。然而明人寧爲害避利。抵死而不願言和。殆由感情之驅使乎。其言若曰。淸吾屬夷。不能再蹈宋故轍。於是一反從前羈縻故智。而以嚴拒爲能。不知此策一行。而明遂亡矣。話說太宗將報書命人送去之後。多日未見回音。本來他們不敢私自作主。明廷又降下極嚴厲的敕旨。督催他們進戰。固然大兵已然入境。想在短時日中。用武力逐出。那時的明兵。是很不容易辦到的。但是固守城池。以待敵人自去。這種能力還在。所以自從曹文詔戰敗之後。他們變更了計畫。只有嚴守不再出戰。又怕朝廷督責。不免也作了幾道虛報說。克復幾座城池。打了幾次勝仗。明廷知道他們天天在打勝仗。也就不再催戰。這時明宗室朱乃廷一家。俱被俘在軍中。太宗命優禮之。及覆代王母楊氏書。不見回答。太宗又把乃廷。乃廷妻。及弟乃振。還有三子。一同釋還城中。爲是敎他們斡旋和議。誰知他們去後。也都杳如黃鶴。太宗已知和難望成。遂命四路統兵將領。分別略地。齊到朔州。然後班師。卻說貝勒德格類等。奉命入獨石口。攻克長安嶺城。又攻赤城。這里城壁甚堅。只克其外圍。舍之而去。由保安州會師應州。大貝勒代善等一路。則先攻得勝堡。參將李自全。知城不能保。自縊而死。又進至懷仁。城上守禦甚固。未能克。因有明兵來援。命貝勒碩託偕諸將分兵拒之。其衆大敗。追至朔州城下。始收軍。又與大貝勒等合攻井坪城。亦不克。太宗下令止攻。敎他們在朔州馬邑中間駐營。分命貝勒薩哈璘、碩託。率兵往徇代州。他們行至代州城西。獲一鄉人。問以防守情形。該鄉人說。西去七十里。便是崞縣。那里守禦不堅。城墻北面已然頹壞。

薩哈璘等見說。遂往攻之。原來該縣自聞大軍入境。人民早已紛紛逃竄。所餘又都是貧苦百姓。平日之間。軍民不和。所以在防務上。向來無人督管。城垣壞了一面。竟自無人過問。可見他們把公事是怎樣廢弛了。這日忽見敵兵來攻。大家慌慌張張。抵禦了一陣。等到半夜。外邊大兵止攻的時候。城內官民兵士。就好象有預約似的。全行遁去。天明已後。城內已是空空。一無所有。貝勒薩哈璘等。也不知他們什麼時候逃去的。可見攻城的也太輕忽。人是走了。得個空城。沒什麼用處。只得仍回原住汛地。

李"賀"的"詩 (碧暉)

唐詩裡的『郊寒島瘦』。是說孟郊的刻削和賈島的枯索。但他們仍是宗法韓愈。受其險怪的影響。然李長吉則別樹一幟。將李白的飄逸。韓愈的險怪。孟郊的刻削。融爲一鑪。獨創其語奇辭麗的風格。所以嘗說『太白仙才。長吉鬼才』。滄浪詩話也說。『人言太白仙才。長吉鬼才。不然。太白天仙之詞。長吉鬼仙之詞耳。』

人們何以見到他的鬼才呢。則是詩中好寫鬼。一則是常寫凄涼詭怪的句。下面分兩層說

寫鬼的詩。像『嗷嗷鬼母秋郊哭』。『秋墳鬼唱鮑家詩。恨血千年土中碧』。『鬼燈如漆點松花』。『鬼雨灑空草』等句。寫得異樣的怪詭。然而我們要推其原因。首先須知道他少年不得志。心境遂憂鬱多悲。而又刻苦學詩。疾病遂日日纏繞其身。這個只要讀他的詠懷『日夕著書罷。馬蹄落素絲。鏡中聊自笑。詎是南山期』。和『咽咽學楚吟。病骨傷幽素』(傷心行)我生二十得志。一心愁謝如秋蘭等句。就可知其感情的趨向悲觀。不是沒有原因想既日趨淒涼。遂跑到凄冷的鬼域衰草裡的古墳。幽壙的漆炬。陰森的鬼火。啼血的杜鵑都成了愛取的材料。所以王思任昌谷詩解序說。『賀既孤憤不遇而所爲嘔心之語乃日益高渺』如『油碧碧。夕相待。冷翠燭勞光彩。西陵下。風吹雨』。(蘇小小墓)。可謂『幽奇光怪。冷極鬼極』。(藜二樵語)餘如『百年老鴞成木魅』和王濬墓下作可謂淒冷之至而後者是實際與鬼接近了。(未完)

玉梅花 (夢)

淡淡薄蟬翼似的輕雲。籠蓋了碧空。它要掩閉了一切一切的光明。更不許那姮娥放出一綫的光彩。風。終於看不慣這種暴行。揭穿了它的黑幕。邀請那美麗的月姊來臨。

在這樣風光之下。一座好好的園林裡。再覓不到一些些的聲息了。疏香吹雪。羅袂熔寒她蹙損雙蛾。含顰不語的立在那曲欄杆畔。玉梅花底。大概是又想起了數年前事。她嘆息。長久的嘆息。接着顫微微的聲音。是什麼。

『萎地花鈿慵更尋。幾年人負合懽衾。可知冷月寒香裡。立盡東風一寸深。』

吁。我心碎矣。然阿郎飄泊江湖。其悽涼苦悶當更又甚於我耶。抑別戀新歡。將我拋棄耶我心苦矣。』這聲息說到這裡。又永永的沉默了。悽慘的悲調。更把這座園林顯得的同死灰一般的冷靜了。

談"徽"派"版"畫 (五) (振鐸)

又有狀元圖考的一幅爲歙人黃應澄昆仲所作。幾乎沒有一點地方是被疏忽的。欄干。屏風和桌子的線條是那末齊整。老婦。少年以至侍女的衣衫襞摺。是那末軟柔。大樹盆景。假山。仍至屏風上的圖畫。侍女衣上的繡花。椅上的墊子的花紋。那一點是曾被刻者所忽略過。連假山邊生長的一叢百合花。也都並不曾被輕心的處置着。尤可注意的。是這一幅坐隱圖圖。爲汪耕所繪。黃應組所刻。你若是先看假山石。准得嚇得一跳。將那末細微的無數的點與線。構成了那些剔透玲瓏的『假山組』得費多大的工程。一粒粒比針孔還小的凸點。不知刻工是怎樣雕鏤得出。這也許是不必要的細緻。

但他們却決不苟簡決。不肯忽略過一點一劃。與這硬的岩石相映照的。是那末軟柔溫和的門幃和人物的衣衫。門幃上花紋。一朵一圈他們也都不曾出之以粗率。衣衫的摺痕和圓椅上的被墊。又是那末細膩的可喜。乃至包着畫軸綢布的上的圖案。棋盤上的界線也都不曾忽略過一圈一綫在這細小的插圖裏。你也許看不出那人物的鬚髮的眞形。以爲那是一片的黑。但那一片的黑。在原圖上卻是千百縷的極細緻的黑線紋呢。

便是人物的臉部無分別。的確。除了觀棋的和尙。臉形顯得不同些之外。其餘四個士大夫。二坐。一灣身觀棋。一策杖而來。二個童子。一站在山洞邊窺望着。一捧了一束畫軸走着。這七個人。幾乎臉部的狀形都是一樣的。全都是天庭飽滿。下頷豐胖的。眉全都是若弓彎。眼若蝌蚪的。表情也全都是恬靜而無思慮的。這便理想化的滿足的自得的人世間。這便是徽派的作者們所給予你的想像的人與人間。(未完)

命運 (續) (微吟)

現在 的婉如一棵素 弱的身材。更瘦得不堪言狀了。弱小的心靈。不知碎成幾萬塊。舊恨新愁。百感交加。夜間合上眼睛。有時夢見丈夫血淋淋的受了戰傷。向自己落淚。有時夢見自 已奔跑在荒凉 的戰場上。在 橫躺豎 臥的死 尸中找他。醒來又彷彿聽見軍隊吹着得 勝的喇叭聲。整齊 的步伐聲。眼前浮現着他的小影。他掛着滿 胸的功勞章。在含笑着。又有時白髮的老父。因爲官司又 被惡恨的看守 推入獄中。在夜只希望天亮。催促着傭人們到郵局看信取報紙。信每天是使她失望的。只有這一張張她 惟一的安慰品 的報紙了。她抱着孩子。看着報紙。她至誠的永久默祝丈夫的的安全。

窗外的寒風吹着窗櫺作響。靜悄的斗室中。不時聽到孩子的哭聲。和膠皮鳥的叫聲。她身旁的幾張報紙。也被孩子從口中拿出來的小拳頭淋上幾點口水。或者於淚痕。——投于打虎山

考證 張燮與其著作 (三) (肇祖)

萬曆四十五年丁巳督餉別駕金陵王起宗。署漳州府斎府泰和蕭基等。設採訪局聘燮編纂東西洋考。自書秋至冬終。四月而書成。凡十二卷。王起宗序云。余備員淸漳。謬司權餉之役。蓋漳。海國也。其民畢力汗邪。不足供數口。歲張艅艎。赴遠夷。爲外市。而諸夷遂如漳婺與閩物云。同寅如城蕭公署群篆。每與余萬目相將。圖維舶政。間進商民。細詢其疾苦。暇則粗及島外事。時有新語。霏霏不絕。惜乎莫有善書者。莫能圖。而又竊訏諸國羅峙張海外。大率盡此。據舶人所稱引。何以從來多未通中土。乃先代貢夷。由閩粵來朝者。又何以買舶不至者多。意必傳呼之訛。乃紀載闕然。良以增慨。誰爲合之。又誰爲分之。蕭公謂余曰。子其圖之。已稍稍聞前令陶君(案即前澄海令陶鎔)嘗禮聘孝廉張紹和載筆從事。功未及竣。時孝廉方滅景山棲。余強出之。俾竟斯局。自秋抄至冬終。凡四閱月。考旣成。而鍥劂亦隨就。余取而竟讀之。始悟舶人所稱某港者。即古之某國。譬之鴻飛天表。雖以爲乙。越以爲鳧。乃今而鴻常一矣。且夫山河之臚列風土之畢叙。與夫順逆之異情。豐嗇之遞更。試一展卷。洪纖不迷。而又徐存權政始末鑒誡悉備。則斯考之大較也。⋯萬曆戊午人日金陵王起宗書于三事餘思軒。(未完)

談吸煙 (下) (欣然)

從各方面着想。無論是妻和孩子。吸煙都不妥當。爲了得不到直接的好處。索性把他忌絕了很久。但是。想着吸煙的心。正與腮下的短髭一樣。剃了去他再生長。不知不覺的煙圈子又浮在面前了。鬧得睡前醒後。茶前飯後。無時不在吸他。香呵。美呵。今至畢竟莫明其妙。

關於吸煙這件事。人人都以爲是一種嗜好。嗜好算不得正當生活。但是吸煙都來的久遠而且普遍。滿洲人的這裡吸煙。大概是始於高句麗時代。唐朝已有人愛用了。現在的鄉下人。都愛吸高麗青煙。講究一些的。要吸紅煙。(蒸熟了的高麗煙。產於吉林南山)無論他們的煙袋是什麼樣的翠嘴銅鍋。多長的烏木。樺木。香妃竹的細桿。煙荷包繡的怎樣好看。但那種濃味道。沖鼻子。當然比較今日的紙煙是遠甚了。我們吸了固然消受不起。可是在一般父老們。却認爲他是香極了。美極了。提來青煙紅煙。都斷不了。那麼。把現在精巧美妙的紙煙廢棄了。還是一個容易事情麼？明思宗與淸高宗這兩位皇帝。都下過令禁吸煙草。結果如何。終於是除 不掉百姓的嗜好。甚至煙葉反成了貢品。大臣疆吏。都吸起來比較雅緻一些的水煙了。水煙最好的是四川郫縣的貢條。湖南郴州湖北咸寧的淨絲。湖北荊州的頓黃二黃。陝西山西的青條。福建閩侯一帶的皮絲等等。水煙袋最好的是廣東的白銅鑲花。北京的景泰藍套彩。再配上珠絡鐵斗。不啻雅片用具。眞美觀極了。這種吸煙。若是坐在那老式的書齋臥室。南木床椅之上。有說不出的古香古色。我們今日雖欲模仿亦不可得。只有這一角內外代價的煙捲。還可以勉强吸他。這本稱不起享用。不過是消遣一番罷了。你看那西洋的外交官。洋行的老買辦。口裡都銜着木製的煙斗。短小精桿。我們也許不無羨慕之心。但是我們銜起來。眞不方便。也不經濟。還不如吸山神。仙女。風車這一類的可爲好。煙捲多的很呵。日本的。俄國的。大捲。小捲。牛截捲。煙具多的很呵。百貨店裡有銅的。玻璃的。膠質的。大官邸的會客室。小公館的應接室。都在陳列着軍人。官吏。公務員。伶人。影星⋯都愛不忍釋。吸盡而後心甘。這許是一種美的生活？敬重的禮節？人們眞不知什麼時候把他學成。又不知在什麼時候把他捨掉？

雜談 (琴)

(一)食大蒜後。口中每有臭氣存留。宜取陰乾菊花食之。則臭氣即可脫除。

(二)贈送鯉魚於遠方。在途中垂死之時。擣大蒜取汁。注入其口。即活。若鯉魚已死。宜撒茶葉末於其上。則決不變味。

(三)鑑定雞蛋善惡之法。可入雞蛋於水中。其尖頭向下方者爲新鮮之品。又法。橫置雞蛋於平板之上。而使之旋轉。佳者即變其位置縱行而旋轉。惡者仍橫行而旋轉。

(四)使雞肉柔嫩之法。先以醋少許灌於雞之嘴口。暫時握住其嘴。而後殺之。則其柔嫩與荀雞無異。

(五)於醬油一升之中。入水飴三兩。煮之數沸。冷而藏之。無論何種之食物。用此醬油煮之決不腐敗。

鳥類的婚姻家族 (下) (仲珊)

動物之中。言愛情之純一。相好之久長。哺乳類決不能稱爲第一。多種之鳥類。常遠勝之。但哺乳類之中其道德亦因種類而殊。有無限制之亂婚者。有偶合即離不以家族爲念者。亦有一夫多妻者。而鳥類之夫婦結合的愛情。爲純一的。爲永久的與哺乳類稍不相同也。動物界保存其種之方法有二。其一。產無數之子。而任其自爲生死。其二生極少之子。而保護其所有之危險。前者如鱈魚。茲不詳述。後者若斑鳩。則每年僅產二卵。其雛悉臻於長成。此蓋天然之妙用也。

此外尙有一事。最可注意者。則動物之一夫多妻者甚多。而一妻多夫者。極爲少見。鳥類亦然。此事大抵因雌者常較雄者爲弱。故不得不俯首聽命於雄。且雌之出產。比例恒多。而雄之死亡。比例恒致多有此種現象也。(完)

照像 (燕)

照像。可以買個膠捲。自己照照。照得好也好。照得不好也沒有甚麼。沖洗出來。晒出片子。一瞧不好。哈哈一笑。扔在旁邊完事。自己的手藝潮或是照像匣子不高。或是自己姿式擺得不合適。不能自己跟自己生愚氣。只有哈哈一笑。等高興時再照。

我頂怕到照像館去照像。有名一點照像館。手藝究竟高一點。懂得如何配光的濃淡。照出來自然不會太使人失望。有時能够很滿意。我就怕到普通的照像館。比方照一個整身的像片。至少擺姿式要擺二十分鐘。聽吧。『您左邊那隻脚再最好往前伸一伸』。『您肩膀再往這邊歪一歪』。『您的腰不要太彎。太彎了難看』。你如果戴眼鏡。照像師必要加一句。『您戴着鏡子。最好把頭再低一低。不然可是反光』。等到一切都妥當了以後。他把底版上好。還要囑咐一句。『眼睛看我這兒。千萬不要動。千萬別動』。好像一動就不得了。

經他這麼一指導。照出像片來自己看了也要笑道。『好德行啦!』本來。撇着一隻左脚。肚子挺着。肩膀又斜着。半低着頭。兩眼賊着鏡頭。這個樣子。能順眼嗎？

在照像匠(可以這麼稱呼吧)的心目中。大概單有他們的一種姿式。單有他們一種『譜兒』經他們指導。擺布。照出來的像片。總跑不出他們那一套『譜兒』。

從前。坐着照像。講究把兩隻對摸着膝蓋。站着照像。必要一隻手扶着茶几。如果是夏天。總要把摺扇展開。平平的擧在胸前。無論身子怎麼斜。眼睛必須看着鏡頭。帽子無論如何不摘。這些都是老規矩。而且。從前照像。最好正面光線要充足。如果臉上的光線有深有淺。那一定不受歡迎。因爲是『陰陽臉』。故此。我想照像館的『譜兒』。並不是一天半天所養成。蓋由來久矣。

我不知道別人怎麼樣。我照像便不願進小照像館。實在這麼大的人。幹嗎讓他們整治我半天？結果。瞧見像片。還要悶一肚子氣

象棋消遣

希望讀者・研究示教

着法明日披露(將先勝)

第一百七十四局 上陵下替

一 二 三 四 五 六 七 八 九

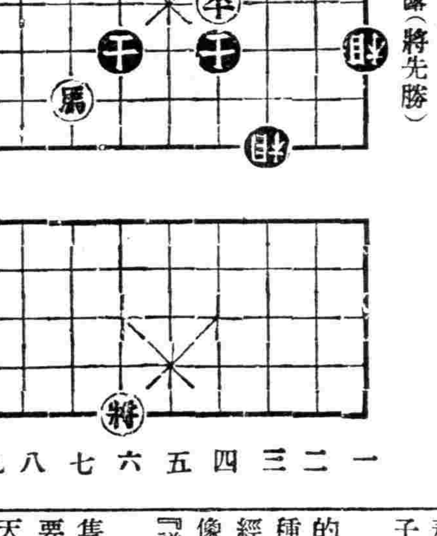

九 八 七 六 五 四 三 二 一

昨日『本固邦寧』着法如下 相三進一(正和)

(註)如馬去左士、則應以帥六進一、馬去右士、則應以帥六平五、均扼住死馬、使不得出、

趣叢 (如)

▲東坡戲僧詞

蘇公子瞻。文學與佛學。俱臻上乘。每出一語。無不使人絕倒。蓋一放浪形骸之外者也。有大通禪師操律高潔。爲時所欽慕。訪者非齋沐。不敢登其堂。某日。東坡偕妓往謁之。大通瞥見。慍形於色。坡公乃作『南柯子』詞一闋。令羣妓齊歌。珠喉婉轉聲韻鏗鏘。大通聞之亦爲解頤。子瞻笑曰。『今日參破老禪矣。』其詞云『師唱誰家曲。宗風嗣阿誰。借君拍板與門槌。我也逢場作戲。莫相疑。溪女方偷眼。山僧莫瞧眉。却愁彌勒下生遲。不見老婆三五少年時。』雋雅可傳。

燈謎 (韋榮先)

▲四子類

『十洲三島眼中收』大哉孔子

『三朝元老』事君數

『不偏不倚』中道而立

『一經路二經路三經路』過而不改

『東宮』君子居之

『瞎子觀燈』視而不見

『頒白者不負戴於道路矣』有事弟子服其勞

『馳』馬不進也

『錯打錯上來』過而不改

『秀才不出門便知天下事』在家必聞

『非戰之罪也』天喪予

九星日鑑

三月廿二日 舊二月廿一日

火曜 癸丑 佛滅 開 觜宿

▲一白之人、爲人受苦、反落人怨、此日宜加注意、庚壬癸吉▲二黑之人、去僥倖心、事事須以誠意進取、乙丙丁吉▲三碧之人、循正途以進、任何事情、亦難妨礙汝、丙庚癸吉▲四綠之人、刻苦定有好果、意外得到後援、丁庚癸吉▲五黃之人、看着像似壯運、實則天不降福、甲丙丁吉▲六白之人、穩健以進、大吉、輕浮行動、大凶、巽丁癸吉▲七赤之人、此日如草木種子、此日已生芽而成長、丙壬癸吉▲八白之人、雖流於平凡、好自爲之、定可平安、甲卯乙吉▲九紫之人、幸運之日、雖不求之利、亦光臨君家庚辛丑吉、

新海洛斷癮

鴉片嗎啡海洛英戒除新藥

各地藥房均有代售

鴉片、嗎啡、海洛英中毒、爲害至大、有甚於洪水猛獸、爲吾人之所夙知、如發現此種中毒時、必須努力救療、但苦無良藥以挽救之、是以敝所有鑒及此、經多年之研究、得多數專家之實驗、及創成『新海洛斷癮』其鎮痛鎭靜之作用卓絕、又毫無中毒性、如對鴉片嗎啡之患者以漸減之方法、治療中毒者、能漸次減少頭痛與倦怠、使精神爽快、鎭靜安眠、容易脫除中毒、在此世界新發明劑出現之今日、世上之中毒者、應早日使用此『新海洛斷癮』以脫離黑暗世界、而爲完全人間更生耳

本藥包裝 注射用一cc一〇管入 一cc五〇管入 一cc一〇〇管入

本所 京城鐘路四街

三省聯合新藥研究所

奉天出張所 奉天浪速通三七

測量土地

開設營業部廣告

敝院爲應社會、對測量之需要起見、特開設營業部、以備各方之需求、目下設備、已經完全整頓務希惠顧、廣爲利用、是所盼待之至！

開設記念 在一個月以內、特別減價、以酬惠顧之盛情如蒙以電話相招 當即派員前往接洽

電話(二)一六四四番

奉天測量學院

奉天十間房(郵政管理局前)

招生 六個月畢業 截止四月底

欲知詳細請附郵票二分當將簡章寄上

招募汽車學生

○學費大特典(繳向來半費)

現今司機人材極告缺乏、今後司機之需要、將益增大、如能就學、可獲免試、就職實屬唯一良機、有志者請速入學

奉天商埠地三經路八緯路一四六

國際自動車協會 滿洲指定校

東亞自動車學校

學則附二分郵票即寄上 電話日(二)二四七九番

有川 桑野 法律事務所

奉天小西關南大什字街 電話(3)三七八一番

民商事事 刑事事 其他一般 法律事務

律師 有川藤吉

法學士 律師 桑野四郎

招募學生

遞來新興滿洲帝國、益見進展、隨之、簿記知識之必要、愈益切實故不通簿記者、處世就職、決無成功之望、本校乃滿洲國資格最老之簿記會計學專門學校也、有志者幸勿失此良機！

一、招收額數 四十名

一、開學日期 四月十一日

一、卒業期限 本科六個月 速成科三個月

一、教授科目 一銀行簿記 一商業簿記 一會社簿記 一官廳簿記 一商事要項

遠道學生設有宿舍日語免費教授、担任教師、均係專門學者、有自信的滿語、從事教授、年齡不拘指導懇切教授盡責 備有簡章函索附郵票貳分即寄

奉天大西邊門外南二經路

滿洲高等簿記學院

兒童

協和會新擬定 建國遊戲紙牌（上）
在兒童是最有興趣的

協和會這回爲兒童。已擬定出來很有興趣的遊戲東西了。那個東西。叫做『建國遊戲紙牌』日本在早年就有『いろは紙牌』兒童每在玩『いろは紙牌』的時候。都特別感覺有趣再是在教育上。益處也很大。但這個建國遊戲紙牌的玩法。很像日本的『いろは紙牌』。這種東西在冬天的滿洲兒童生活上實在是最好不過的。所以兒童的玩物又添一樣。至於玩法。有協和會的說明書。現在介紹給各位看（寫眞是『建國遊戲紙牌』合他的玩法）

和小朋友們談談

小朋友們！康德四年一年間的光陰。已經過去。康德五年的春天又來了想你們在過去的一年裡頭。一定是過着很快樂的生活罷。你們的身體。也比上年高大了罷你們的智識。也比上年進步了罷。你們的衣食住。都能適應你們的要求。合乎身心的發育這是要歸功於你們父母的養育你們的智識和品格。一天比一天的進步向上。這是要歸功於你們師長的教導。你們得以不受任何的壓迫。過得很快樂的生活。這是要歸功於國家的保護。然而我們的國家。得以成立。並且得以像這樣一天比一天的發展。得到有保護國民的實力。這是得歸功於友邦日本的援助和指導。你們要仔細的想一想。若是友邦日本不把那惡劣的舊軍閥。舊政權打倒。來仗義扶助指導。你們得以享受着這樣快樂的生活麽。能得以歡歡喜喜的迎這太平的新年麽。恐怕連那無道的壓迫。到現在也不能去掉罷。這樣看來你們能得以享受着這樣的快樂生活。都是友邦日本賜給的。所以對於友邦日本援助指導的厚意。一時一刻也不能忘掉。才算爲對。再是你們在家庭裡或是在學校裡。嘗聽你們父母和師長說過罷『我國和友邦日本帝國。是兄弟的國家。兩國的人民也是像親兄弟一樣』這話是很對的。總要和友邦人士互相携手。互相親善。本着共存共榮的眞精神。而努力於大亞細亞主義的實現。這種精神是得由幼少年時代養成的。要打算養成這種精神。須要時時刻刻的留心才能作到。你們回頭想一想。過去年的寒假。尤其是在新年休假的時候。都作甚麼遊戲了呢。據我所看見的裡頭有的是滑氷。有的是踢毽。或放風箏。這些個遊戲。還算很好。還算有意思。但是還有一部分的小朋友們。三三五五聚在一起。作類似賭博性的遊戲這種惡作劇。不是小朋友們應該沾染的。希望小朋友們。趁早改革前非。不再作那類似賭博性的遊戲才好。可是若沒有代替的玩具。你們自然要感受寂寞。所以才給你們考究了一種合理的玩具。命名叫着建國遊戲紙牌。這種遊戲紙牌。在友邦日本的小朋友們。早已先於你們玩過了。到現在每逢遇着休假的日子。尤其是在新年休假的時候。仍然是多有用這種玩具。作遊戲的。由今年起我國的小朋友們。也來利用這種玩具和友邦的小朋友們。取一致的行動。作有意思的遊戲罷。但是在外邊仍可以作滑氷踢毽。放風箏等的遊戲。在屋裏便可以利用這種建國遊戲紙牌。作有意思的遊戲。這豈不是身心都能得到利益麽。不過日本小朋友所玩的遊戲紙牌是用五十音字母作爲用語的字頭可以我國的文字數太多。不能儘量使用。所以才規定左列用語字頭數。編成紙牌用語而造成的。請小朋友們。在閒暇遊戲的時候。按着另記的實施方法。試玩試玩罷。相信能感到相當的趣味。

建國遊戲紙牌用語字頭

建設樂土 披澤八荒 產業計畫 四民安康 學制改革 教育有光 步調應手 努力排防 撤廢法權 同德一心 宣國承認 世界仰欽 萬邦協和 干戈不侵 大亞主義似甘霖

我和〃北京〃的過去、今天暫停、

寫眞說明 上爲我國兒童玩牌光景。上右爲建國遊戲紙牌

解答

（三月八日）

老僧入定形。爲西安縣 賈墨齋 先生所製。除對賈君另有寄贈外。玆經抽籤。已將中奬三人決定。一馮景富（盤山縣胡家鎭村立杜家台國民學舍）二。姚少君（奉天工業區西三街十九號）三。沈驪（住址不明）。餘錄名人。顧金銘。劉景晏。佟韶琴。王榮光。李雲霞。韓盛桂。陳子寬。王桂香。王克。查蔭芝。許國齡。張英。何慧麗。呂宗岩。黃金台。解德煜。岳書修。畢克明。陳忠林。崔學柱。趙玉芝。門積春。王鴻學。張震濤。李振安。李緒龍。山松齡。謝德清。劉亞光。劉文明。武東陞。張魁武。趙興洲。趙國恩。曹成彬。于共範。梁國珍。李化南。于吟秋。敦廼普。張克信。赫義令。楊春盛。楊日福。佟秋影。趙恩慶。楊景新。王淑藍。楊悅新。候鈞臣。金廣仁。楊湛文。王寶林。高明寶。徐萬增。劉德增。程德寶。張會友。張殿華。徐汝霖。王海學。闞亦麟。支靜軒。馬義茂。彭壽衡。董潤如。秦素芳。朱蔭軒。沈墨芬。劉守仁。孫殿閣。徐靜波。高兆盞。甄餘潤。

歡迎兒童寫眞

遼陽李福延之五公子六個月時撮

徵答問題

請將此七巧板。拚成如左之飯盒形。不拘反正面均可。於大下星期二揭曉。用抽籤法。有三名給獎。

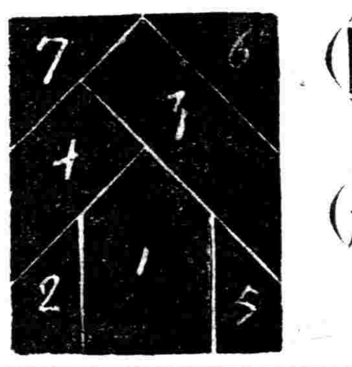

注意：解答時必須用信封裝入。如用明信片。或在封皮不標明『徵答』二字者。絕對不取。再。一封信內。只限一人。

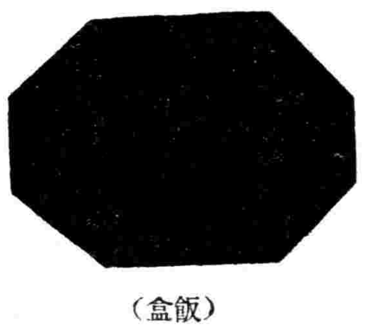

（飯盒）

洪盜劍俠圖

第二回 一二三 【張青山】

憑風逐浪搗賊巢降龍伏虎
追雲赶月展奇謀破釜沉舟

口中說道。祖師爺我們這裡行禮了。說着跪倒叩頭。欒尙是頂禮相還。敘禮畢分賓主落座。兩個盜魁一齊說道。我們還用請。聽見巡海嘍囉報信說。不知死的官軍胆敢率兵前來。我赶緊點齊八百水泉嘍兵。連夜赶奔前來。與官軍決一死戰。不曉得咱們見過陣了沒有。勝負如何。惡道聞言長嘆了一口氣說道。提起來令人慚愧。就將三探水師營。失機被辱。損兵折將中計的事詳細說明。二寇聽罷。只氣得面目改色。破口大罵。惡道又將適才計議的要出其不意四次涉險的話說了一遍。二賊連連搖頭說道。大可以不必如此鬼鬼祟祟。據我們的主見。莫若亮隊一戰。明鑼響鼓正式對敵。倒有一定的把握。惡道回答道。你們弟兄既然來到。當然是調隊出山。與官軍決一死戰了。不過是不能忙在一時。可以略爲休息。養精蓄銳。三五日之後。再選良辰開兵。方爲萬全之計。二老賊嘿嘿一陣冷笑。然後說道。照祖師爺你這種論調。豈不得急死。勿論如何。也得明日午正亮隊。前敵是我弟兄首先一戰。你們大隊隨後作接應也就是了。大寨主接口說道。祖師爺你聽我二位兄台所說甚是有理。莫如就依計而行吧。惡道欒尙也只可點頭應允。遂又說道。可就是被捉的人未能救回。一旦開兵恐其官軍害其性命。實在是一個問題。二老賊接言道。這一層到不能顧忌啦。我們的人被害了。只可多拿他們幾個將官與死者報仇雪恨而已。祖師爺。你老要想三全其美的話。那簡直的說根本上決對不能的。俗語說的好。事不能兩全。況其是要三全其美哪。這麼大的局勢。就顧不了小節啦。惡道聽了這番議論。只可點頭稱是。也就不再攔阻了。商議妥協開懷暢飲。靜等着明日決一死戰。尹士興在一旁聽的明明白白。心說眼見得我的激將法成功。今夜又去水師營拿活人送禮。沒想到平空來了這麼兩個老小子給破壞了看他們這種神氣。還是眞不夠說不得我受點辛苦。

失照作廢請領新照

玆對失照領名坐落地目面積四至號數年月日原因及參考事項於下 傅貴領名旱田十畝東北西本姓地南王書琴又旱田二十畝東劉廣信西李春芳南北官道計兩段一照共三十畝戶管四〇一三二號又傳貴領名旱田二十四畝東本姓地南張榮林西官道北官泡子戶管三六七三四號又傳榮領名旱田一十四畝東西溝周氏南王家坎北官道戶管六五一一六號又傳榮領名旱田十八畝東鄭實南張榮林西本姓地北官泡子戶管三八九三〇號又傳榮領名旱田三十六畝東溝周氏伙荒格南張榮林西李萬成北官道戶管六二二六號又傳榮領名旱田二十四畝東王書琴南劉廣信西官道北徐文華戶管三〇九一號又傳榮領名旱田六畝東西官道南本姓地北李凌庫戶管四二三二七號又傳榮領名旱田十二畝東北本姓地南王書琴西張繩五戶管四四五一三號又傳榮領名旱田十二畝東本姓地南李萬江西劉廣仁北官道戶管四四五一二號又傳榮領名旱田三十畝東徐文岐南李萬江西本姓地北官道戶管四四五一一號又閻喜春抵押旱田二十四畝東李萬學南鄭實西北本姓地戶管二四〇七五號附丟二百元借字一張又趙恒仁領名抵押旱田十八畝東北本姓地南官道西張姓地戶管二九二七號附丟二百元借字一張又趙仁領名旱田六畝東富姓地南本姓地西賈紹賓北崔明武戶管二九九五九號附丟一百五十元借字一張又鄭自新出典契紙一張計洋一千五百四十元以上戶管十三張典契一張均坐落於瀋陽三區昌禮村官屯又傳榮領名坐落瀋陽三區執禮村旱田二十五畝東李萬江南張榮林西王文才北楊周氏戶管二三六一四號又牛純有領名坐落瀋陽三區昌禮村桑欄子旱田十五畝東于景路南本姓地西富云五北官道戶管三三二六〇號附丟二百元借字一張又馬金珍領名坐落瀋陽三區昌禮村桑欄子旱田二十二畝五分東富守山南栗家坟邊西李姓地北官道戶管三八六四七號附丟二百元借字一張以上傳貴領名外五名戶管十六張借字五張典契一張均於康德五年三月四日在奉天驛候車室剪票時不愼丟失此後無論落於何人之手概作廢紙除尊章聲請縣署作廢外特此聲明

敝人 傅榮謹啓

開豐鐵路公司發放紅利日期廣告

本公司第十一回營業年度（康德四年）紅利定自本年四月十五日起始發放務請股東屆期携帶息摺及前送存公司印鑑所蓋相同之名章（如尙未送印鑑者必須將印鑑並名章與息摺一併携帶）前來領取特此通告

緊要聲明

逕啓者玆以孫玉山前在開原驛六十一番地開設山成玉粮棧無限公司現因賬目所累難以支持又兼外債無力償還經中人商妥債權人作爲股東繼續營業將所有舖墊及存欠賬目查點淸楚兌與債權改號爲山成玉合記凡所接收之項登錄賬目未登錄事項孫玉山自己負責辦理與山成玉合記無關恐未週知特爲登報聲明

開原街新接兌股東 山成玉合記無限公司謹啓

緊要聲明

逕啓者開原驛山成玉無限公司近因營業不佳損益太鉅外債無以償還以致營業無力維持經東核議情願出兌與債權人經管經雙方核議妥協於正月九日訂立契約所有舖墊以及外存欠款等項如數結清由債權人接兌清楚字號改稱山成玉合記無限公司所有前山成玉無限公司在外存欠款項以及粮石字據務於一禮拜內更換山成玉合記無限公司者方爲有效否則過期不換字據概作無效恐未週知特此聲明

開原街前山成玉無限公司 孫玉山啓

失照聲明作廢

啓者鄙有地照八張於事變之際經伯父王兆禮手同衣物一併埋藏鄙避匪賊城並未過問迨至去歲六月十二日伯父偶患急病口不能言三日即故致所埋照物不知何處無法查找除呈請通化縣公署補發外將失照於左記特此聲明倘有親友保存此照無論典押抵借速邀同保証携帶照據於登報之日起三個月內到敝宅聲明如過期即屬放棄權利所失之照無論落於何人之手概作無效此啓

坐落通化縣一區新立村二道江南沿戶管四張淸賦照二張

領名	等則	畝數	領照年月	字號	四至
王兆仁	中	一〇畝	民國三年五月卅日	通1021	東道胡同 西木溝本地 南道楊姓 北石界
〃	〃	一六、	〃	〃1022	東坎孟姓 西道胡同 南仝 北仝
〃	〃	六、	〃	〃1023	東水溝 西楊姓界石 南道楊姓界 北本地
〃	〃	二〇、	〃	〃1024	東水溝 西大江 南西頭楊姓 北頭本地界石
〃	〃	六、	〃	化6606	東水溝 西楊姓界石 南仝 北本地
〃	下	一五、	〃	〃6067	東坎孟姓 西道胡同 南 北楊姓界石
王兆禮	中	四畝八分	民國十五年十月廿日	通990	東溝 西溝本地 南 北崗頂
〃	〃	四九日	〃	〃991	東北小分水嶺 西北小砬頭 南閻姓草格王姓 南王仝姓

坐落右區村抽水河子溝裡戶管二張

通化縣 王殿有啓

瀋陽縣招考教師

一、人數資格 四〇名初中以上學校畢業之三十歲以下男子
一、考試科目 建國精神、算術、國語（滿語日語）口試
一、報名 履歷書半身像片各二份自三月二十一日至三月二十六日
一、考期 康德五年三月二十八日午前九時於本署
一、待遇 月薪三〇圓以下二〇圓以上

牡丹江滿大製粉廠解銷合同聲明

逕啓者玆爲同成泰義聚興雙方於康德三年六月二十五日會訂夥作滿大火磨事業之合同雖未屆期因出自雙方同意不欲前作業已停業結束一切現已將關於滿大所有之內外賬目貨物機件舖佃器具等等俱經淸理售盡得有盈餘雙方分劈淸楚另有結單註明祇於義聚興出之活動股份資金貳萬柒仟圓已如數撤回同成泰以廠產所作之舖佃股份亦交還同成泰管業矣雙方之賬目錢財既徹底淸算將前夥作之合同亦即取銷除雙方立有淸算字據外合行再此登報聲明以前所有與人担保蓋章無論關於錢財或買賣貨物以及一切之担保由登報日起概作無效恐未週知特此聲明

牡丹江 義聚興 同成泰 仝啓

康德五年三月七日

代理

商標 發明 意匠 關於會社一切組織程序

事務所新京東五條通三番地（取引所南對門）電話三—五七七二番

前實業部商標局囑託 勳六位 景雲章 辦理士 中根齋

奉天辦公處 商埠地四經路二五寶隆洋行 電話二—二九八八 小西關大什字街西三益洋行 電話二—二七三七

感謝治愈肺病吐血咳嗽

敬啓者敝人楊素芳年二十五歲曾在美專學校担任教授因勞心過度每至冬時咳嗽一兩次亦不爲注意不料到後來益見加重各處訪醫診療毫不見效痰不離口吐痰有味腥氣難聞時吐鮮血兩脇疼痛有時手脚發燒有時脊背麻冷夜間失眠坐臥不安面無血色體瘦如柴稍一行動氣喘心跳因此廢業多年不能作事愁悶亦極無日得消幸虧家嚴時閱新聞日報見有鳴謝國瑞藥店益壽丹靈藥的廣告乃到國瑞藥店購來益壽丹兩盒服下果有奇效於是連服數盒眞將我久治不愈之症霍然好了現下體壯如昔猶如令似一人此種丹藥眞稱救命靈丹世界罕有敝無慰可報僅將已自好病以後的像片登在報紙傳名三個月略表寸心感謝再爲介紹有患肺病咳嗽者勿失良機速購此藥早除痛苦外埠購藥請寄信奉天小北城門外西頭電車路北國瑞藥店即妥

敝人 楊素芳謹啓

生意退股登報聲明

啓者鄙人於康德四年春間與同三義成雜貨商號一處現因無力經營乃於康德五年二月五日共同議定呈報官署將鄙人所有股份盡數退出已蒙照准在案双方均願將所有貨物賬目均行兌與柒桂林名下刷伊又招新股柒桂芳二人經理亦未換字號仍是三義成由此該號生意盈虧與鄙人概不相干惟合資夥開時與各地方商號貨欵來往均歸柒桂林等負債還責任不與鄙人相涉恐未週知特此聲明

法庫縣 姚成林 監護人姚李氏 謹啓

介紹名醫朱維翰先生 西園

朱大名醫係奉天市漢醫會董事應診於奉天大西邊門外大吉來藥店歷有年所對於醫理精驗宏富如男女內科小兒科婦人科花柳科尤爲特長經先生診治各項難症皆有藥到病除之力着手成春之功故遠近一般患者莫不稱贊良醫因咸友經先生治愈者指不勝數故登報廣爲介紹先生每日應診時間上午門診下午出診

介紹人 翁皓卿 于忠海 葉凌閣 鄒人雋 仝啓

登錄商標証明

逕啓者本號主人發明三星牌香水精早已馳名國外特防假冒計於昨年呈請滿洲政府特許商標註冊在案第一七二七三及一七二七四各號聯合商標証明竟已函達各大商號並登報聲明鄭重假冒如有故意假借商標名義一經查出依法律解決不貸特此

奉天工業區一馬路總經理 代理律師法學士今井嘉 福元公司 製造出品滿興化粧品行

募集通譯

應募資格
一、未滿三十五歲之滿洲人
二、有中等學校畢業程度以上學力且精通日語者

俱有上開二項應募資格之希望者請持親筆履歷書於三月二十七日自午前十時至午後六時並二十八日午後一時至午後六時之時間內親到敝事務所接洽爲荷

奉天市大和區商埠地三經路五十一號 律師辦護士 會田武雄法律事務所 電話(二)一一二二番

濱江省木蘭縣招墾地整備委員會佈告（第一號）

爲佈告事照得我國政府基於日滿兩國一體不可分離之關係並圖共存共榮奠定國家之基礎起見故樹立移民之計劃商承友邦日本帝國選擇優秀堅實之農民移植國內獎勵民智開發產業以期促進王道樂土之實現實施以來各縣省已辦理完竣惟本縣治安未靖利業於地加以農民最關懸念本此政策當可發展是以本署依據中央政策於三月七日成立招墾地整備委員會按照省方選定本縣移民之區域復加深切考選確定左記各區由滿洲拓殖公社以合理辦法公平價格施行收買現已着手整備此後雖於收買後無論日滿人民完全收容決不歧視至原有之業主佃戶仍可照前從事耕作決無威脅其生活之虞除將收買區域及決定辦法詳列於左外合行佈告周知凡屬收買區域內者務遵左列各項在規定期限內將所有地照及關係書類送交本委員會（即縣公署）以便按照等次發給地價如有無故玩忽違限不交者即按地主不在辦法取消產權由本署代爲經理自佈告之後如有私相買賣者決對查究案關人民權利其各凜遵勿違爲要切切此佈

左記

一、買收土地區域
五站保境內（二區） 萬和屯、鍾順屯、張萬福屯、蔡家店屯、井家店屯、頭道河子屯、吳家營屯、廟紅旗頭佐、頭屯至五屯、三合、霍梢、木營等處及各旗地、大蛤蟆塘屯、小蛤蟆塘北屯、王窩堡、稍窩堡屯、姜窩堡屯、玉皇閣屯、滿窩堡屯、王紹棠窩堡、歡喜嶺屯、盛家店屯、七家戶屯、姜家崴子屯、五家子屯、趙
大板保境內（三區）
利東保境內（四區）

二、地照提出期限 自康德五年三月九日起至二十八日止、

三、收繳地照機關及辦法
1凡在收繳期限內各地原業主應將地照關係書類齊送交該管保甲長彙總轉交縣公署摯給收據如在縣城左近居住者直接送交縣公署亦可
2如在縣外居住者應用掛號信寫明住址寄交縣公署收到後塡據郵還領欵時如欲仿此辦法亦可

四、逾限不繳者之處分
1逾限不繳地照者決按照地主不在段辦法由縣公署處理之
2如有將地照抵押春耕貸欵者將抵押品寄存証及交還欵項收入証送交縣公署

五、地照丟失或其他糾葛者
如有丟失地照或其他糾葛者本人應親身來縣聲明由縣公署代爲解決萬勿坐棄權利

木蘭縣招墾地整備委員會委員長 木蘭縣縣長 張德純

康德五年三月七日

東興縣公署佈告第三三二號（東行拓第三三號）
關於收買地區內繳照領價之件

爲佈告事查我國中央政策現爲促進日滿親善產業開發起見特由盟邦日本遴選優秀農民移殖本縣開墾原始未墾之荒野以期共存共榮之實現爰於三月五日成立招墾地整備委員會將移民區域踏擇已定同時召開買收土地會議一致通過其辦法擇要列左凡屬移民區域內之地主速遵各項辦法依限繳照勿稍玩忽如經逾限即按地主不在段辦法由本署代爲領價案關產權萬勿觀望自行貽悞切切此令

記

一、買收土地區域
1白旗頭佐三屯、五屯、七屯
2白旗二佐二屯、四屯、五屯、六屯、七屯、
3白旗三佐頭屯、二屯、三屯、四屯、五屯、六屯、七屯
4紅旗頭佐六屯、七屯、
5紅旗二佐頭屯、二屯、三屯、四屯、前後五屯、六屯、七屯、
6紅旗三佐頭屯、二屯、三屯、四屯、五屯、六屯、七屯
7民界張大房子屯、附張大房子屯、宋家店屯、長河堡屯、孫家店東屯、孫家店西屯、

二、地照提出期間 自康德五年三月五日至康德五年三月三十一日止、

三、收繳契照機關 在買收區域內各地主務將所有地照及關係書類在限期內送交東興縣招墾地整備委員會先行發給收據遲至五月份內發給地價

四、逾限繳照處分 在買收區域內之地主不論居住縣內縣外故意遲延不交地照者決定按照地主不在辦法處理之

五、地照丟失或抵押 如有地照丟失或地照抵押於他人者應親身來縣聲明以資核辦萬勿坐棄權利

東興縣縣長 宋天人
東興縣招墾地整備委員會委員長

康德五年三月五日

營業品目 貴金屬 紀念品 徽章 商標 金銀 優勝盃 琺瑯 盾 名門 木牌 優勝旗

中外徽章

大連市榮町二 電話(三)三五七九 夜間(三)二〇六一

濱江特刊

第一五三號
盛京時報北滿總支社
社址　哈爾濱道外桃花巷西口
電話六八四七番

省署整備弘報陣
養成優秀弘報技術人材
下月在極樂寺施行教育

濱江省對於管下各縣之弘報要員爲指示康德五年度之宣傳宣撫方針、具體的工作方法、曾召集各縣弘報處要員來省、亘四日間開催指導講習會、對於從來之官僚的形式主義排除、以大衆本位爲工作之方針、因此工作之方法不啻一大改革、進而企劃養成弘報技術員經十六之警備懇談會席上之贊同、即將進行具體的計畫、即從來各縣之弘報要員多爲縣署之股長階級以上者相任之、向持官之形式、對於民衆缺少透浸力、必須施行施藥、診療、講演等種種行事、有宣教師之精神、使省內民衆對於我滿洲建國之精神得已徹底、欲達成以上之目的、其第一步必須養成立於第一線之技術員、調查股定於四月上旬召集各縣旗弘報係員在哈爾濱市南崗極樂寺亘五日乃至一週間、實行鍛鍊精神、並對於施療方法、宣傳技術等熟練習、本講習與從來之形式的不同、注重實地指導、待弘報技術員養成後、其各回該管縣旗實行宣傳、對於建國精神之宣揚、移民思想之宣撫、赤化思想之防止等有極大之效果、頗堪期待云、

哈鐵之使命重大
新年度產業課事業方針確立
定於四月一日起實行

哈鐵產業課以四月一日新事業年度爲期迫於目睫基於總局事業方針、爲期鐵道經濟化爲目的、對於本年度事業方針並計畫之立案漸見完了、四月一日即可實行其內容大体如次、

△方針

鑑於哈鐵所管之鐵道有國防及產業上之重大使命、爲圖其强化、與關係各機關之連絡協力之下以期達成以下之方針、

一、輸送資源之培養並調查、研究、立案及實施、

二、鐵道愛護工作及增進產業上之福利、

三、鐵道保護林之造成及調查、研究、立案及實施、

四、樹立及實施鐵道用資材之恒久的自給策、

五、與關係機關協力開發產業、

六、附帶事業之合理的經營、

△要綱

一、鐵道經濟化之根幹爲圖輸送資源之培養及物資流通之合理化、施行調查、研究、立案及實施、

二、欲使愛護工作之强化、須對於愛護團區域之產業改善助長、並獎勵指導其副業、

三、爲圖鐵道輸送之圓滑保護路線及其他施設物、須造成鐵道保護林、實行調查研究、立案及實施、

四、爲圖鐵道資材之自給自足、必須研究調查並產業施設、

五、爲圖達成促進產業之開發、須與滿洲國側及關係機關協力、

六、爲圖北鐵接收關係附帶事業之合理的經營、須施行有效適切附帶事業之研究調查、

△業務計畫

一、殖產係（副業）

目標—以期農村之自力更生及局員之生活安定計、獎勵各種之副業、對於將來友邦人士大量移民之時、生活安定之重要之素之副業問題、供給種種資料、

主要業務—一、農村副業

醬油釀造養鷄高粱稭製造、毛織、澱粉製造、木材加工高粱佃田、

小葡萄採取、養蜂、藥草採取菌類採取等獎勵、

二、移民副業

醬油釀造、第製造、織物製造、山葡萄移植、藁莚製造木材加工、養蜂、蔬菜貯藏、養魚、紡毛藥草採取等獎勵之

三、局員副業

蔬菜栽培、養豚、養蜂、養兎等、

四、調查事項

副業實態、山貨、水產之調查、

二、殖業係（商工）

目標＝以輸送資源培養爲主要目的、爲促進開發北滿之物資計、對於鐵道運營上之必需資料、實行各般之調查研究、關於北鐵接收附帶之事業管理經營之改善合理化、進行調查研究、樹立將來之恒久策、

主要業務—一、助成事項

特產物品位改善獎勵、穀物精撰機分配、鑛物發見獎勵、工業地區設備援助、小規模加工業助成、北滿土產品販賣斡旋、觀光會領土產品部開設援助、巡廻土產品展覽會開催援助、愛護團物資共同購入及其生產販賣之斡旋、實行合作社事業援助、綏化合作會援助、廟會助成、慰安船援助、與商況、工業機關連絡、

二、附帶事業

1治水製造所經營管理

2畜產加工所製品之販賣斡旋、並未加工品之利用、

3林業所細木加工並利用

三、調查事項、

1哈市業係件、

2哈市工業地帶、

3鐵道材料之石材需給狀之地位、

4、運費各線輸送之採算、

5、松花江船運費、

6、業者對運費之希望、

7、運費與哈市主要工業之關係、

8、重要物產輸送狀況、

9、糧石市場特產上市關係、

10、倂同糧石市場完備糧棧之地位、

11縣合作社之設施與鐵道設施之關係、

12、管內主要都市之現勢

13、松花江經濟之實情、

14、移民團經濟之實情、

15、豚毛、毛皮、羊毛、木炭、

16、金融物價重要商品之生產量調查月報、管內鐵道輸送月報云云、

東興義之搶案破獲
司法科之王警尉補殊勳

自前二月二十一日午後五時道外太古九道街馬車工製工廠東興義被搶後、該管南新警察署及司法科協力之下、苦心搜查匪之蹤跡、司法科搜查股第二班王家訓警尉補之一隊、以北市場一帶爲中心、於日前密行中發見擧動不審之滿人一名、當即上前盤查、匪人胆虛欲先發制人、乃持槍欲射、早爲王警尉補所見、當即擧槍相向、經探員上前大格鬥之後將匪捕獲、審詢之結果、據供一名林雨田年三十七歲、住道外大六道街二三號、共存友人三名、現在某方面潛伏、前東興義車工廠之搶案係彼等所爲、司法科據供對於其他二犯正在嚴重搜查中云云、

新區制
遲遲難產

哈爾濱市之區制實施問題、因種種關係、須延期至五月始能實現、但市農政科對於優良籽種之分配、向由各保甲長負責辦理、現在保甲制既已解散、而新區制尚未實現、正值春暖播種之期、對於籽種之分配無人負責、頗感因難、又兼今年度政府預定對於甜菜栽種面積較去年增加、特於十七日午後一時召集前顧鄉屯、太平橋、松浦、等方面農村地區之保甲長六十名、說明政府之意、及甜菜需要之大、對於農村栽種利益頗大、須盡力向一般農民解說、使其自動栽種甜菜、後此作長時間之懇談後、歡然而散、今將對於此等事故難免發生、而保甲既已解散新區制猶未實施、困難殊繁、故各方面對於新區制之實施莫不希望其早日實現云云、

哈市各製粉工廠
最近之生產能力
日產八萬九千一百袋

最近因原料小麥之價格暴騰麵粉亦因之漲價、對於各製粉工廠之現況、爲一般人所關心頃據某方面調查、截至三月一日哈爾濱市內製粉工廠之一晝夜生產麵粉能力總計八萬九千一百袋、比較去年同期之七萬一千五百六十袋約增加一萬七千五百四十袋、茲列表於下、（單位＝袋）

工廠名	麵粉生產能力
日滿製粉哈爾濱第一	三、八〇〇
同　第二	四、六〇〇
同　第三	三、二〇〇
同　第四	三、二〇〇
同松花江第一	四、〇〇〇
同　第二	九、二〇〇
同　第三	四、〇〇〇
同　第四	三、二〇〇
双合盛	九、五〇〇
天興福顧鄉屯第二廠	九、五〇〇
同　第二支廠	四、〇〇〇
同　第四廠	四、〇〇〇
同　第四支廠	四、四〇〇
裕昌源	三、八〇〇
成泰益	三、六〇〇
廣信	三、二〇〇
三泰棧	三、六〇〇
福康	一、八〇〇
義昌泰	六、五〇〇
總計	一九、八〇〇

哈市雜糧現存數量

據哈爾濱交易所調查截至三月十五日、哈爾濱市內之豆餅、小米、高粱等積存數量計豆餅五百二十四車、小米一百五十四車、高粱一百〇九車、茲將各糧棧家積存數分別誌之於下（單位＝車）

△豆餅

協昌仁	一六〇
同聚祥	六〇
義昌信	三五
元孚	三〇
和聚公	五五
双興	三〇
恒祥東	九三
東成和	七
同和	三六
合計	五二四

△小米、高粱

	小米	高粱
德聚	一五	—
天豐東	二六	二三
天豐玉	一〇	八
大來裕	一	一五
永盛東	四〇	七
聚盛益	四〇	一三
義增信	二二	四三
合計	一五四	一〇九

市公署教育科
一年中之行事

哈爾濱市公署教育科、自新學制實施後、對於所屬各學校及文化機關、極謀發展、該科規定一年中行事採錄如下、

△一月一、審核各校各文化機關應行修繕處所及備品之聲請、二提出康德四年度各項經費支付請求書、三續訂新年度各校各文化機關房租契約書五十一份、四配給各校文化機關賬簿、五擧行經理事務講習會、六通知各校文化機關康德五年度新預算額、七康德五年度上半期燃料費調查及要求、八、調製新俸委託證書及職教員現員現給人名簿製作、九調製新聞紙、汲水、房租、電燈交通費、保險料各表、一新學制實施之準備、二時局教育之實施、（每月施行）三公私立學校學舍義塾廢合改編之計劃、四、新安埠新築校舍之實施、五、學校學舍改名之擬定、六私立校內容整理計劃、七、增校增級及教員增額之實施、八學校內容充實之計劃、九、各學校及文化機關概況之彙編、一、學辦新年民衆同樂大會、二、改訂民衆講習所暫行章程三、籌設民衆講習所、四、編製四年度各項統計、一、文化機關之視察、二、教案之審核三、編製教案應注意事項之提出四、學辦公開教授及研究會之計劃、五、其他視察事務、

△二月製作一月備人工作月報（每月）製作整理編纂舊年度文書案卷、製作文書處理狀況報告表、（每月製作）各校各文化機關提出修繕處所及備品之視查、編製本年中修繕場所次序表、依次修繕各學校及文化機關之棹櫈子其他備品、整理各補助團體康德四年度決算書製作新接收南崗國民伏級學校追加預算、準備三顆樹國民學校開校、康德四年度各項經費支出決算、整理編纂舊年度文書案卷、學校學舍義塾廢合改編及改名之實施、教職員進退之統計及履歷之整理、學校學舍義塾應備表冊之規定、課程表之審核、員役名冊之調製、就學者兒童數之調查、救濟失學兒童計劃案作成、中央師道訓練生之選派、教職員役昇給之核定、學辦建國紀念日慶祝會之設施私立義立案事宜塾、

△三月繼續修繕各校各文化機關之棹櫈及其他備品等、調查本年度上半期各校文化機關需要電燈電力數量、調查各校文化機關消耗品印刷品其他物品本年度上半期需用數量、作成物品補助簿、圖書調查及要求、建國紀念日慶祝會之實施學區劃分、地方師道訓練生之派選、各校收支豫用之審核、各校平面圖及各室配置狀況之彙編、日本教育視察團派遣之計劃、教職員体格之檢查、各校塾及文化機關概況之彙編、各校課程進展表之審核、私立校立案事宜、學辦建國六週年及皇帝御極四週年講演會、招收民衆日語講座學生十八級、指定各校學生參加春丁祀孔觀禮、宣傳種痘、道裡外區學校之視查、其他視查事務、學務報告、各校學生創造材料補助費之申請及作品之蒐集（以後每月繼續施行、）教職員昇給之實施、教職員學之統計、

四月、一、修繕各校及文化機關內外各部之破壞處、二、修繕狀況之視查、三、調查各校文化機關備品圖書台賬、一訪日宣詔紀念、慶祝會擧辦之籌備、二、私立校經費及收支豫算之審核、三、日本教育視查團派遣之實施、四、各學區失學兒童數之調查、五、轉退學書式樣之規定、六、學生家長職業精貫統計表之調製、七、由康德元年起四年止畢業出路生之統計、八、各校課程進展之審核、九、綠化節之籌備及實施、

五月、一、各校及文化機關之防雨修繕、二、各校文化機關內外部定期重大修繕開始、三、繼續調查各校文化機關備品圖書台、四、各校文化機關會計事務檢查、一訪日宣詔紀念慶祝會之學辦、二、員役服務成績之考查、三、請假者之給計、四、賞與金配給之審查、五、學生身體檢查、六、學辦日滿華兒童交驩會之計劃七、各校旅行辦法之擬定、八家庭訪問及家長懇談會之辦法之擬定、九、課程進展之審查一、學辦訪日宣詔記念講演會（巡廻映畫講演）二、學辦讀書週間三、調查市內文有四、學辦第一次巡廻文庫一、鄉村學校合學之視查、二、共他視查事務、三、學報務告、

▲六月一、各校文化機關防雨修繕之繼續施工、二、本年度下學期消耗品等請求、三修繕狀況之視查、審〇下期各校及文化機關修繕處所及備品之聲請、一本市留學生之調查、二、學辦暑期講習會之計劃〕與教育會合辦）三、簡易疾病治療法講習會開催之計劃、四轉退學者之統計、五、課程進展之審核、一、學辦第二次巡廻文庫二、學辦時局認識巡廻講演會（巡廻映畫講演）三、辦理民衆講習所及日語講座休業事宜、四、籌備暑期民衆補習班及下期民衆講習所日語講座事宜、一、私立校塾之視查、二、其他視查事務、三、學務總報告、（未完）

繼滿德通商協定之後
將締結滿意通商協定
滿洲大豆之輸歐頗堪期待

以意大利承認我滿洲國爲契機、兩國間之友好關係及貿易關係上更呈一層緊密化、兩國政府間對於滿意兩國通商協定之實現、正在進行審議中、據確實方面消息最近即可發表、該協定大體取現在施行中之滿德通商協定之一式樣、惟實現之時期及期間、尚無所聞、大約設定三千萬元之程度以滿洲國國內農產物與意大利之機械（以重工業用機械爲主）互相交換、此種消息傳出後、最近哈市各輸出商鑑於該項通商協定即將成立、頗爲期待其早日實現、現在經三井、三菱之手向意大利輸出之大豆締約十萬噸、待協定發表之後可達二十萬噸、今後滿洲大豆之輸出意大利頗堪期待云云、

繼洪盛隆之後
匪徒胆大包天
協茂長又被搶
當局十分震怒嚴重搜查中
道裏繁華街搶案頻頻發生

新城大街洪盛隆百貨店、於十五夕刻被匪光顧搶去國幣一百八十八元之搶案發生後、當局對之十分震怒、在此繁中心匪徒竟敢行搶、當即派遣偵騎四出、嚴密搜查、詎知於十六日午後八時三十分、中國十二道街三七號協茂長百貨店又以被搶聞、各方對此抱恐懼之心茲將其被搶之經過探錄於下、協茂長百貨店、執事人孫希貴（六〇）於上記時日突然闖入强盜一名、手持手槍進屋後直奔賬棹、將當日賣入之現欵國幣六十四元搶去、急遽逃去、該出門向新城大街方面而竄、該店店員李某（一八）見匪人出門立即尾隨其後、匪見有人追蹤而來、當將所着之茶色滿服上衣脫下棄之而逃、李某追之不見、乃報告該管經緯署、經緯署急電知各方搜查、依無下落據推測該匪即日前强搶洪盛隆之匪、現在正在繼續搜查中、想不久必被捕獲云云、

自衛團員指揮交通
二名被軋於車下

【哈爾濱】道外南新警察署於日昨—十五日擧行交通警訓練時、所有交通崗警及自衛團員、一併出動在各交通要衝指揮來往車馬、正陽十四道街担當指揮責任之自衛團員于占泉現年三十歲、係十二道（街新海軒堂役）及耿華居（慶和祥木廠柜夥）二人正在指揮中、忽有第二消防署之救火水車、如雲馳電掣駛來、一時躲避不及、致將于占泉及耿華居撞倒車下經附近崗警瞥見、馳赴現場、呼來救急車、送往市立醫院救療、于占泉將頭部撞傷、尚無生命危險、而耿華居因首當其衝、倒於車下、車輪由身上軋過、爲勢頗重、生命危篤、將來能否治愈、未敢逆料云、

哈爾濱警察廳
檢查警官健康
管下二千警官一一檢查

哈爾濱警察廳爲使廳員之素質向上、鑑於人有健全之身體始能有健全之精神、期促進廳員之保健思想、對於虛弱之警察官掃除由十七日起亘二週間、對於管下二千餘名之全警察官實行健康檢查、檢查醫爲衛生科前川技佐以次該科醫務員總動員、施行檢查、此種檢查爲此滿警察界之創擧、其結果頗堪期待云、

衰老…乏嗣　解決此問題只有現代
强壯補劑　勃而興藥片
是調整內分泌
正常化之良葯

勃而興

有意想不到的　却病還樣快　是活爾蒙的効力
有意想不到的　頹唐能還少　是活爾蒙的効力
有意想不到的　服後能立子　是活爾蒙的効力
有意想不到的　性〇生快感　是活爾蒙的効力

補腎聖葯　勃而興　功用

補腎壯陽　添〇益髓　〇精生洩　鞏固機能

主治　少年早婚　房〇過度　〇精早〇　陽萎不擧

凡由破身太早、手〇爲害、以致〇精〇精、精冷精淸、子嗣缺乏、交換乏味、性〇苦悶、生趣素然、腰酸背痛四肢乏力等症、可急服勃而興藥片立能恢復健康、添精益髓、誠爲補腎第一仙丹也、〇價目每瓶大洋二元

▲美人嫁於何人▼　▲美病嫁於何人▼

青年慾火中燒情不自禁愛美人得美病今凱輯氏空前未有之新發明白濁斷根靈藥

▲巧拿淋丸▼　〇能治急慢性淋症　〇能治便白便血　〇能治睾丸發炎　〇能治久醫無效之疚白濁症因內中有三大之聖藥

（一）即純檀香油精 SANTAL （二）沙斐兒 SALOL （三）梅天靈藍 METHYLONE BLUE此三種藥品均有利尿消毒、又合以殺菌滅淋、高貴藥品製造成丸、百醫百效、萬試萬靈、爲各國醫士、臨床用藥皆稱爲最新最妙良方也　每瓶國幣貳圓

以上二種良藥各省各埠中外藥店均有出售

總發行濱江省　泰華西藥商行

婦科珍品　烏鷄白鳳丸　調經大王

▲廣東新到▼　烏鷄白鳳丸主治

▲一治婦女經血不調、經前錯後、血色淡紅、淤黑成塊、服之特別神效、▲一治婦子宮寒冷、白帶過多、腹痛腰痛、服之特別神效、▲一治婦女血虧經閉乾血癆症、氣短咳嗽、午後發燒、心跳心忙、服之特別神效、▲一治婦女婚後久不受孕、或有孕連傷數胎、久慣小產、服之特別神效、▲一治婦女產後腹痛、惡露不盡、瘀血凝滯、腹內有病成塊、疼痛難忍服之特別神效、▲一治婦女夜睡不安、多作惡夢、驚恐成疾如同邪病服之特別神效、▲一治婦女面黃肌瘦、少食無眠、四肢痠軟無力、頭迷痛疼服之特別神效

▲購買烏鷄白鳳丸者注意

烏鷄白鳳丸乃婦科第一老牌聖藥、風行南北遠近馳名、已數百年之久、凡購藥必須認明金鷄富貴商標、記準廣東老舖永安堂之烏鷄白鳳丸、庶不致誤、且此藥經本堂用化學配製成丸、藥丸小而收效大、外掛糖衣容易服用、功效耐久不像密丸子腐敗藥日久生菌而有他害也、每盒二百五十粒、定價洋五元

注意　減價　六扣四十天

因此藥初次到哈特別大減價六扣四十天凡購烏鷄白鳳丸一盒者只收國幣三元購一打者郵費國幣三十元外埠函購不加郵費　滿洲國總經售處哈爾濱道外十五道　金勃先藥局

烏鷄白鳳膏

一貼男子、先天不足、後天虧損、腎經虛弱、夢洩遺精少年早婚、房事過度、下元虛寒、腰膝背痛、精液缺乏、子嗣艱難、腎囊潮濕、夜多小便、白濁淋漓、寒疝氣疝、腎子寒冷、偏墜肚疼、特別效驗、一貼女子經脈不調、月經不準或前或後、經行腹痛、子宮寒冷、赤白帶下、寒血凝滯、久不受孕、久患小產、血少乾癆、崩漏不止、血色紫黑、或如泔水、面黃肌瘦、少食無眠、胸膈腔悶、五心煩熱、產後腹痛惡露不盡、一切血塞、貼之完全、功難盡述、筆難盡述、此外並治男女老幼風寒麻木腰腿背痛、四肢麻痹、半身不遂、腹中積聚均有神效、〇定價每貼國幣四圓外埠函購貨欵先匯

總經售處哈爾濱道外中十五道街　金勃先大藥房

特別贈送　買一盒送兩盒

強精・健腦・補腎・扶陽

黃色補丸

黃色補丸　主治先天不足後天虧損五勞七傷房事過度手淫滑精早洩陽萎腎虧遺精乏嗣老年精衰精神困倦頭暈眼花耳鳴心跳夜不安眠凡由腎部所傷腰膝背痛痿軟無力形容枯瘦各症服此藥特別神效常服保腎安神身體壯健房事快樂補血生精藥性和平男女老幼均可服用補腎扶陽開胃健脾增加飲食强壯身体萬試萬靈今特提出一萬盒作爲贈送之品以昭效力而便推廣定價國幣每盒一元五毛買一盒送兩盒買半打八元五角贈一打贈送處哈爾濱金勃先藥房

烏鷄白鳳丸黃色補丸代理列後

北京總經售處前外西河沿八十四號三多藥行
奉日站恒濟堂　大連德記全棧　大連華泰藥房　大連德記全棧
吉林東升達　江省德泰盛　新京中興藥房　營口洪春堂
洮南德慶仁　錦州同盛居　安東東益增遠　鳳城東益遠堂

世界珍聞及其他

月•球•上•有•人•也•要•凍•死

月球上有人嗎？我們只能看見月球的一邊、因爲月繞地球轉、而自轉又慢、所以常常把一面向我們、不過我們可以決定月球上沒有人、不論在我們常見的這面、或是未見的那面、人類不能在月球上生活的原因、是月球上沒有水(?)和空氣、就算沒有空氣也能生存、但他們日裏沒有空氣阻擋太陽的劇熱、也要燒死、夜裏沒有空氣保持太陽的熱、也要凍死、所以月球上沒有人、而且永久是不會有的、不過月球從前有一時、或許有過小植物生命、有人還疑心現在還仍有些、因爲月球的山谷裏可以有少量的水和空氣遺留在那裏、但是大生命決定沒有、假如上邊有了智慧的生物、定會有種表現、也就會有些建築物、假如有些建築物、我們就可從天文望遠鏡裏看見了、但是這種表示月球上有人的記號、我們卻一些兒都看不見、

諾貝爾獎金 去年獲得者

在和往年一樣輝煌的儀式中、去年的諾貝爾獎金的頒發、已於去年十二月十日在瑞典司多克霍的一個音樂廳裏舉行過了、那天正是瑞典大發明家兼贈獎人阿爾佛來諾貝爾的逝世紀念日、

瑞典國王和各王族也和往年一般的參加典禮、此外、還有一大帮政府要人、各國的公使和瑞典的名流、

諾貝爾獎金委員會會長向贈獎人獻禮後、主席就介紹那幾位得獎的驕子、然後領獎人才一個個的從瑞典王的手中接過支票、文憑、和金牌、

第一個頒發的是物理獎金、這是美國教授台維生和英國教授湯姆遜分得的、這兩個人都是發現晶體對電子的衝突現象的人、

第二個頒發的是化學獎金、這是英國教授哈界司和瑞士教授加拉分得的、前者曾找出維他命C的化學成分、後者對維他命A和B有精密的研究、

第三頒發的是生理學醫學的獎金、這是匈牙利教授山特喬其獨得的、這位教授對於『人體對氧氣的滋養燃燒』問題有精確的研究、

最後、是文學獎金、這是得特別光榮、

吳姥姥信口開河 竟用宋美齡猜謎

數年前、南京某會開會、蔣介石、汪精衛、于右任、吳稚暉、曾仲鳴、及張繼數人先到、開會前閒談之時、吳姥姥忽笑曰、我有一個燈虎、你們猜猜！——謎面爲、『宋美齡』打三國人名一！』當時座中人俱都猜中、但無敢言者、蔣自己也想起來、不禁先笑、然後衆人始大笑云、

甘露寺考（一）

說起甘露寺、恐怕是盡人皆知了、自然是因爲三國志演義上吳國太相親、引起的、然而通俗戲劇是造成人們更深的印象、

甘露寺的地點呢？可以傳說的大約有兩處、一是南京水西門外沿王家碑公共汽車路走向江東門的途中、有一所梵宇額題『甘露寺』、但是傳說相親事不很盛、一是鎮江北固山上的『甘露寺』、風景既美好、建築尤宏偉、濱江依山、大家都在傳說着、便是三國對吳國太相親處、

鎮江自然是江南勝地、金焦北固諸山是勝地中的神髓、不過北固山更奇特、正峯（即南峯又稱第一峯）在城內東北、前峯（即中峯、俗稱百果兒山）在城外、後山（即北峯、又稱別嶺）臨江高聳、樓閣參差、形勢極爲雄壯、甘露寺就在後峯、

後峯有鐵塔一座、上四級已觸雷墮下、僅剩三級、在此處望江邊、風帆點點、很是好看、西北入環門有斜廊、凡二十一間、隨山勢傾斜建築、也有一種傳說、是孫權劉備曾在此行並轡試馬、不過廊間乘馬甚是罕聞、有宋延陵吳琚書『天下第一江山』石刻嵌於廊間壁中、筆力非常適勁、不過『下』字及『一』字原石已經斷裂、拓本尚不覺也、

過斜廊左轉即入甘露寺、甘露寺最初的建築遠在赤烏年間、雖然屢經兵燹、但是時常加以修葺、所以直到現在、仍然不減其勝、寺裏面建築有、江聲閣、石颿樓、水月山房、人天法窟、寺外附帶有朱公祠和陶公祠、不過有兩大缺點、一、裏面改成了職業學校校舍、寺內諸建築物不能一一登臨、二、兩祠被些準要人借住、門禁森嚴、不能瞻覽崇祀、誰人？

說起來國內名勝處所、多有如此通病、不是爲少數人佔有、便是爲俗僧盤踞、要不然就是有些位也算詩人在那裏題壁、弄得滿目瘡痍、甘露寺也未能一免此病、

通稱斜廊起至後峯的臥龍洞爲止都畫入甘露寺以內、所以寺內雖無緣可入、而妙處並不在寺內、所以此處雖不能例外、却有例外的情趣呢！

父若常作政客 子即與之脫離 民政廳長有子左傾

廣西民政廳長雷×之子、素不滿意其父之政治生活、此子蓋亦左傾之流也、一日、此子忽對其父曰、『老頭子、你如常常做政客、將來我要脫離父子關係的、你要留神！』雷廳長聞此言、瞪目不語者數小時云、

老媒人錯繫紅絲 臨嫁躬身替新娘

河北清苑縣北鄉某村、有農民陳姓、年逾知命、專愛代人作媒、聞鄰村馮某、經商返里、積蓄甚富、新抱鼓盆之戚、意欲續絃、遂即代爲撮合、終日奔走、勞瘁不辭、適值陳鄰住有章嫗、生女正在妙齡、待字深閨、馮見而心慕之、託陳介紹、如肯委身下嫁、雖費多金、亦不吝也、是時陳被利誘、向章嫗再三游說、許亦三百金重利、章嫗始允、不料女聞陳貌醜、矢志不從、至婚期、章氏母女深夜遠遁、彩輿已到、陳迫不得已囑妻將已喬裝章女、遷延至暮、始登彩輿而去、行至曠野、陳在輿中僞作女聲、急忽停輿、謂欲小解、下輿後狂奔而去、輿夫歸報馮、馮怒覓陳、陳懼、賠禮退錢、一場趣事始寢、

翁公起獸念 持刀逼姦

【北京】東直門外東望京村三十一號住戶周春峯、年四十七歲、有子周同順、年二十五歲、賣青菜爲生、娶妻吳氏、年二十歲、雖係村婦、生有姿色、周某娶妻未久、因性喜漁色、故見兒媳貌美、遂生歹念、屢次調逗、無如吳氏、冷若冰霜、不爲之動、昨上午七時同順進城賣菜、周某見有機可乘、便進入吳氏屋中、持刀逼姦、吳氏見狀、驚怕喊救、周某乃倉卒逃去、迨吳氏起床後、即逃回娘家、哭訴伊父吳作民（住東直門外糞芝廠大院十二號）吳某聞聽之下、當時大怒、聞已具狀在法院將周某控告云、

幽默！ 游泳救人在二歲時

桂省某要人、顯達後舊雨相從甚多、一日、聚談往事、一客『拍』之曰、『前於某處游泳、公曾救起一人』要人佯作記不起之狀、是的、記起了、是我在兩歲的時候、其態度之幽默可稱特等、

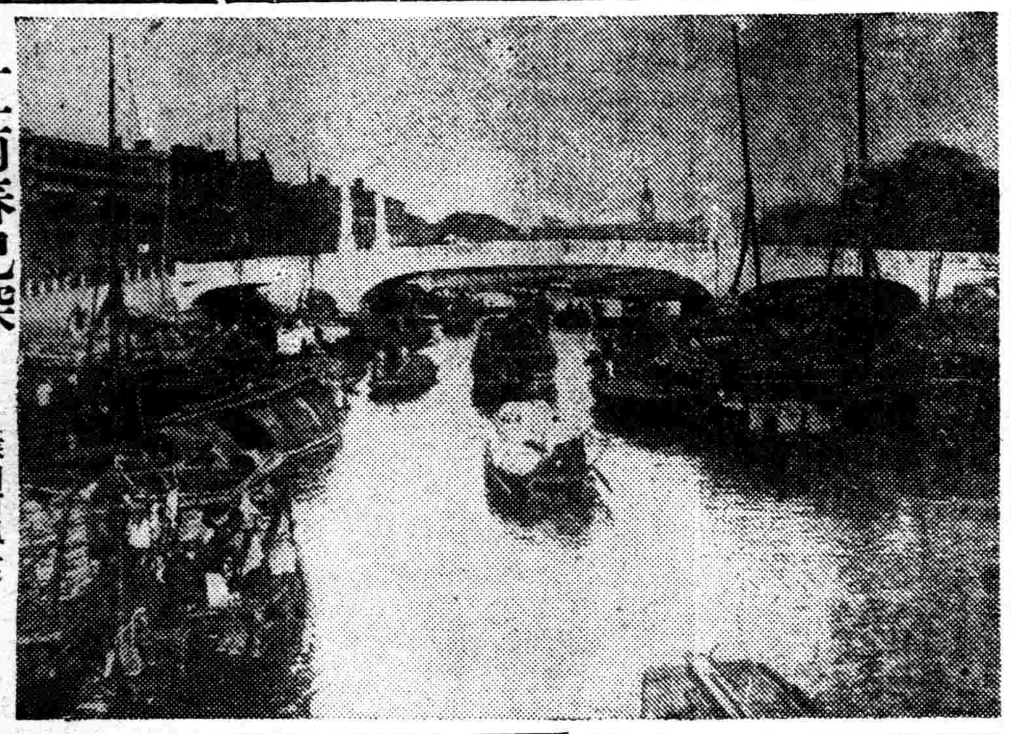

江南春已深（蘇州河風景）

京滬著名舞星 江麗娜來天津 舞技精絕有胖美人之稱

津訊、北京舞星江麗娜、偕友來津游覽、稍留兩日、仍將返京、江姝昨晚曾出現聖安娜、丰姿猶昔、舉著咸謂其玉環之美、尤逼肖前電影名星張織雲性情和藹可親、嬌憨天眞動人憐惜、而舞技尤精絕按江姝本爲上海大華舞場之紅星、前歲北來、蜚聲北京白宮舞場、事變後曾來津一度在聖安娜伴舞後復返京、入金扇舞場、據云江姝近將改入北京中西舞場、但津門友好均勸其在津小住、聞伊猶未決也、

火山是什麼？ 劉賓元氏地理講演

天津通信云、華北廣播電台邀津市立第四十二小學劉賓元氏講演地理、題爲『火山的成立和他的形狀及構造』原文如下、

地面上天然的變動、是形形色色複雜不可名狀的、但是地質學家推到他變動的根源、不外兩種作用、一種是外作用、一種是內作用、火山的現象、當然是從內作用起來的、不是從外作用起來的我們知道地球內部是保持一篩非常高溫的狀態、地下既然含蓄一種高温便會常常向空中放熱、放熱越多、體積也漸漸的收縮、地殼便因體積收縮、內部受着强大的壓力、要是壓力偶然失了平衡、地殼就引起多少破裂、瓦斯岩漿等也就乘隙噴發起來、構成一種火山的現象、這樣說來、火山的活動、就是地球內部求得地殼的弱點、噴出種種瓦斯灰燼岩漿等作用、這種作用當然不是按照面積的比例去分配的、有的地方活動很弱、有的地方、完全衰歇、無論陸地海底、只要有隙可乘、便得着活動的、根據普通的火山、大概由各種火山物質噴出地面造成圓錐形的山岳、這就是噴出式的一類、也有漿岩上昇還沒達到地表、便在地下結成種種形式、到後來地層剝露、才漸漸現出來的、這又是侵入式的、侵入式的有許多情形不同、如侵入地層中間成薄板形的、便叫岩床、侵入隙中固結的、便叫岩脈、地層一部弓起、岩漿結成凸鏡狀的、叫做岩盤式的岩餅體積龐大、極不規則的、也叫做岩塊、這種侵入的活動、自然沒有直接的損失、要是噴出式的火山破裂、降或飛、或迸出熔岩不免、人畜、家屋田園等、灰沙便常受很大的慘害、凡關於岩漿上昇的活動、無論是噴出式的、或侵入式的、大概他的成立不過如此、

火山從地表直達地殼內部、有一個溝通的導管、也叫做地溝、瓦斯溶巖等、便從導管迸出地表、堆成圓、錐體錐體的中央、火山物質由此噴出的叫做『噴火口』、噴火口每在火山的中央、但也有在側面或山麓的、在中央的、每稱本火口、在其他部分的、稱副火口或側火口、噴火口大小不一、像檀香山的克拉哇安火山、直徑達四千七百米突、也要算最大的了、正式的噴火口、其周圍每環繞一重圓壁、叫做環壁、環壁的外緣、叫做外輪山、外輪山和中央圓錐峯之間有環狀或馬蹄狀的低窪地、叫做火口原、火口原中潴水的叫做『火口原湖』、像日本箱根的蘆湖、榛名山的榛名湖便是、環壁一部崩壞、成馬蹄形的凹口、叫做壁缺、噴火口內有時成平坦的台、地叫做火口棚、日本的富士山從劍峯至久須志岳中間的台地、便是、活火山每從噴火口時時噴出水蒸氣亞琉酸琉化輕氣等瓦斯死火山也有這樣的、像日本的箱根山、常常這樣噴出瓦斯、近傍接觸的巖石、成分爲之變化、組織爲之弛緩、遇着第二回火山破裂、這種巖石、有時全部崩壞、便成陷落式的噴火口、後來火山又活動、噴出熔巖、更造成圓錐峯、後來又崩壞、又活動、復造成新圓錐峯像、伊太利的佛休維亞司火山就是這個例證、火山活動漸次休息以後、因噴出物崩壞的巖石、本來貫通地殼內部的地溝、大部漸漸的閉塞、最初噴出的種種瓦斯、或又湧出溫泉、後來噴火口內竟至積水成湖、這叫做火口湖、有時水破外輪山的一部、流出成川、這突破的部分、叫做火口瀨像日本箱根的早川、須雲川就是這個例證、（未完）

滿洲帝國治安部佈告

爲佈告事茲決定第七期軍需候補生採用者姓名如左記仰各該生於康德五年四月十二日分別入指定各教導隊勿悞爲要

計開

軍官候補生

奉天第一教導隊入隊者

姓名	試驗地
朴承煥	奉天
李相烈	同
陳貴新	同
鄒懷恨	同
王紹發	同
關手俊	同
鄭世奇	同
崔慶	同
周牧	同
白世傑	同
馬曉峰	同
汪立威	同
何國信	同
甯世英	同
楊茂榮	同
馮永昌	同
門克勤	同
單輔民	承德
白樹元	同
沈振齋	同

吉林第二教導隊入隊者

姓名	試驗地
張鳳儀	吉林
周賀天	同
王省生	同
張法中	同
張侑文	同
崔南根	同
關子堯	同
施明儒	同
[illegible]建勳	同
王澤民	同
張希榮	同
趙欽玉	同
關鴻勛	同
李英翹	同
李永裕	新京
張秉鈞	同
董心亮	奉天
孫瀅奇	同
金鴻閣	同
郎寰棟	同

齊々哈爾第三教導隊入隊者

姓名	試驗地
張亞勤	齊々哈爾
趙普生	同
李天擇	同
余基勳	同
王殿榮	新京
劉名裕	同
吳圭範	同
梅鍾橋	同
李學銘	同
何書權	同
施惠祥	同
劉靜波	同
關世元	同
荀小巧	同
劉啓才	同
宋柏年	同
李鳳岐	同
張稚輝	同
姜明耀	同
顧天恩	同

哈爾濱第四教導隊入隊者

姓名	試驗地
張泰	哈爾濱
莊英華	同
王殿純	同
囊達昌	同
孫廷蘭	同
趙姪璧	同

軍需候補生

奉天第一教導隊入隊者

姓名	試驗地
鐵廣源	奉天
李春庫	同
梁啓貴	同
劉寶琦	同
劉顯第	新京
鄭義疇	齊々哈爾

吉林第二教導隊入隊者

姓名	試驗地
趙廣鈞	吉林
閻柏林	同
周道生	同
侯金榮	同
凌振仁	同
王希聖	同

齊々哈爾第三教導隊入隊者

姓名	試驗地
張亞新	齊々哈爾
欒牧之	哈爾濱
蕭廷文	同
李長華	同
魏永壽	新京
崔哲根	同

哈爾濱第四教導隊入隊者

姓名	試驗地
李錢胡	哈爾濱
劉成棟	同
張雲程	牡丹江
郝傅祥	同
崔振昌	新京
孟憲綱	同

承德第五教導隊入隊者

姓名	試驗地
張玉麟	承德
滕大桂	新京
商文海	奉天
吳詠隆	同
宋治安	同
吳可範	同

康德五年三月十五日

治安部大臣　于芷山

康德五年度招生廣告

一、商工部（本科第一學年）高小卒（本科第四學年）初小卒 各八十名
二、中學部（本科第一學年）高小卒 公學卒 二級百名
三、日語部（初等及高等各五十名）

並有宿舍詳細簡章郵票二分寄

奉天東亞商工學校啓

校址 奉天大北邊門外大馬路 附屬日本中學堂

求職業的捷徑

奉天漢英打字學院招生（原名漢英打字學校）

入學資格 國民優級學校畢業或同等學力者均可
教授課程 日漢英打字、公文、日語、章程、機器學
畢業期限 四個月畢業發給畢業證書
期滿待遇 畢業時本院代爲介紹職務或留校服務
入學日期 現已開學隨到隨收
本院地址 奉天市大南門裡工部衙門胡同
註 本院備有學生宿舍函索簡章附郵二分 本院代打各界文件定期不悞
21

大滿洲國婦女界唯一權威

婦女雜誌募集分社

一、區域 全滿各省市縣鎮
二、待遇 優厚
三、簡章 函索即寄但須附郵票四分

滿文月刊『婦女雜誌』發行

婦女雜誌社啓 奉天小西關小葉王廟西胡同

△農業開發關係職員特殊技術養成▽

奉天職業養蜂學院至急募集

實務科二十五名函授科不限詳章要郵票二分
地址奉天市大北邊門外中央馬路北紅樓
（出品部）蜂種、巢礎、蜂具廉價分讓

奉天職業養蜂場啓

英語教授

山西人加斯達氏擔任功課
日班：自上午八時至下午二時之間
夜班：自下午五時至晚九時之間
外有打字一科

奉天日站浪速通淀町北頭十一番

滿洲測量學院
國際照像學院

各一個月速成學費實習費測量科十六元 照像科二十元畢業後職業介紹
定員各科二十人、報名前後爲序、三月五日開班、隨時插班簡章要二分郵票、報名費一元、
奉天小西邊門裏斗母宮胡同

招收女子學習

洋裁　編織　刺繡

奉天鐘樓南路東

經綸女子工藝社

全滿唯一之大畫報

康德畫報招募各省縣鎮分社

一、不要押金
二、不要保証

優待期間由三月一日起至四月十日止過期無效

來函附郵票一毛寄去美麗畫報二份詳細簡章一份
通信處奉天市大西關王翰林東胡同五號

康德畫報經理部

秋農醫院

電話 二•三一〇一 二•三一九〇

診治各科病症住院方便解除各種毒品中毒
分病舍奉天市南市場東緯路（地址奉天市南市場十一緯路）
院長苗秀新（滿洲醫大畢業）
因本院病室不足應用新建分病舍一所庭院寬濶六畝植樹木花草空氣新鮮適於養病收費低廉

奉天大北關財神廟胡同

奉天日語專修學院（舊名奉天日語研究會）電話四•三八六九號

新班開始	初等科、中等科、高等科、研究科 各科六個月修了	三月十五日
補習數學班	算術科、代數科、幾何科、講師趙樂天先生	三月十五日
寄宿舍	在本學院內 膳費學生自辦（一月約四圓）	

（各有簡章函索可也）

瀋陽中國銀行

存款	匯款	放款	其他業務
定期活期 存款利息優厚手續[illegible]	電匯票匯信匯 國內外各埠均可通匯	抵押放款貼現放款	進出口押匯代理收付事項

城內行電話號碼 四、二〇三一（五） 四、二六一七 四、三三五三 營業專用
南滿站辦事處電話號碼 三、四四一八（二） 三、四四一〇

新式**簿記招通信學員**

人非有專門的學術不易在社會上立足欲學專門學術又因維持現在的環境和職務而又不能離身惟有投入本會

函授部 學得新式簿記爲最好良機因爲通信教授第一不拘時間第二不曠正業詳細章程請附郵票四分寄交新京中央郵政局私書函箱第八四號本會收即寄（通信時務將回信地址詳細寫明）

駐京大連銀行簿記講習會函授部啓

俄僑第二齒科學校改組聲明（招收男女新生）

茲奉
政府指令特許立案從新改組爲哈爾濱齒科學校仍在道裏石頭道街一一九號舊址特此聲明

哈爾濱齒科學校啓

自行車 推貨車 各種零件 批發零售 堅固價廉

新興商業公司

本店 奉天三經路永和里一號 電話二•四二七八
營業部 城內鼓樓西路南

欲以小資本謀職業者

請用以下三種書籍

新編應用 工藝品製造法 實價六角
簡易實用 化粧品製造法 實價四角
無師自通 化學工藝講義 實價二角

以上三種合購只收國幣壹圓外埠函購免收郵費以示優待如欲掛號寄書另加掛號費壹角 桃花人面每冊現售三角

贈券

請將此券剪下、並附國幣壹圓（匯票亦可）直寄奉天商埠南二經路、美術工藝社即將本社最近出版之新編應用工藝品製造法一部、化粧品製造法一部、化學工藝講義一部、合計三部奉上不誤、此券權益幸勿放棄

奉天商埠南二經路 美術工藝社謹贈

大阪商船出帆（大連）

△開往門司神戶大阪 上午十一時開
▲烏拉爾丸 三月廿二日
▲扶桑丸 三月廿五日
▲黑龍丸 三月廿七日
▲吉林丸 三月廿九日
△開往基隆高雄（不載客）（每月三回）
△開往天津（不載客）
△開往三、旗、那 每回七日
▲貴洲丸 每月十八日
船票發售處 滿鐵沿綫各站及各埠日本國際觀光局
車站連運票（往復票）火車票減二成輪船減一成（通用期限兩個月）大連門司神戶間船價往復票價減二成通用期限三個月
△專屬貨物代辦處 各地國際運輸株式會社
大阪商船株式會社 大連支店 奉天事務所

阿波共同汽船（大連出帆）

△開往芝罘青島
▲十六共同丸 三月廿五日
△開往仁川鎮南浦
▲早隆丸 三月廿七日
△開往天津
▲早隆丸 三月廿二日
△開往芝罘仁川
▲卅六共同丸 三月廿一日
電話二—五〇〇一 阿波共同汽船會社

大連汽船出帆

△開往天津行
▲濟通丸 三月廿一日
▲北京丸 三月廿四日
△開往基隆高雄行
▲山西丸 三月卅一日
△開往新潟伏木敦賀行
▲河南丸 三月廿六日
△開往青島上海
▲青島丸 三月廿六日
▲大連丸 三月廿三日
一、上海航路上午十一時開船改為正午
一、台灣航路下午四時開始改為同五時
芝罘威海衛淸津雄基
船票發售處
▲日本國際觀光局奉天支局大和旅館出張所
城內分所 日電三四六一一
哈爾濱新京各地日本觀光局

橫濱正金銀行

資本金（實收）日金壹億圓
公積金 壹萬三千四百四十萬圓
營業科目 一、金票、鈔票、國幣各種存款 二、國外匯兌 三、貼現、抵押放款 其他一切銀行業務
總行及各分支行 資本 橫濱（總行）、東京、名古屋、大阪、神戶、長崎、門司
滿洲國 大連（關東州）新京、營口、哈爾濱、上海、漢口、青島、天津、北平、廣東、其他世界各地。
奉天支店 地址附屬地大廣場 電話二•二三三五 二•二六三六
小西關分店 小西關大什字街路南第二九號

歸併齊齊哈爾分社啓事

啓者本報前於齊齊哈爾市內並設分社二處茲為便於推銷以免双方掣肘起見業於本年三月一日施行歸併前第一分社（高翔）撤消所有一切事務均由前第二分社（張亞東）接收嗣後凡於齊市內擬欲訂閱本報以及刊登廣告者希即就近與張分社長接洽可也恐未週知特此登報聲明

本報營業局啓

唯我獨尊 首屈一指

老頭牌 TRADE MARK

本行總代理老頭牌全新鋼輪拉貨膠皮車輪汽車外帶內帶及其他各種膠皮物品附屬零件品質優良堅固耐久用戶有口皆碑惠顧諸君請認明本行總代理之老頭牌註冊商標庶不致誤

指定代理販賣店 鐵嶺西關 順合公司 阜新西門裡 普亞車行

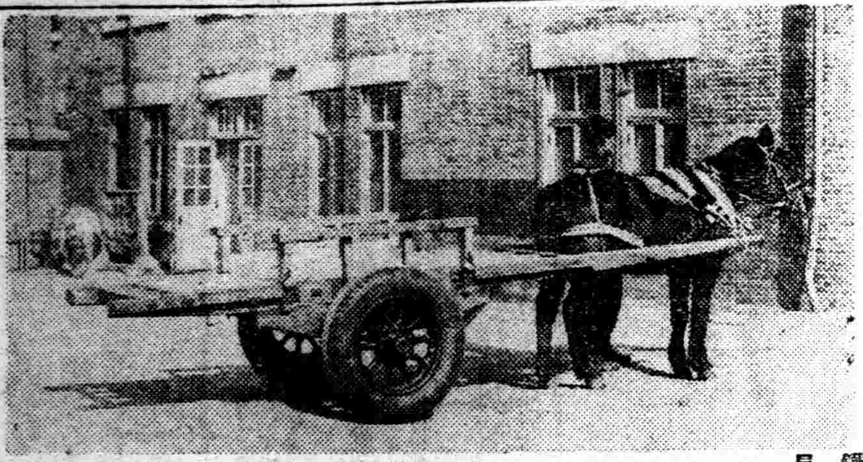

膠皮輪馬車

大批到奉
每組價額 由九十五圓起碼至二百三十圓止
總代理 鄧祿普
奉天十一緯路二〇〇號
友新洋行無限公司
電話（2）二七五六

一粒三百米
一角•五分
（固力果）含有營養素八種之多、所以給你兒女們的糖果、要以牠為最合適！
【奉天鐵西威勝街固力果株式會社】

廣告事務請用電話（二）二〇二一

乳來精

奉天小南門內路東
「華氏下奶藥」每瓶壹圓
蔭華大藥房總發行
滿電（四）二九一二號
各大藥房均有出售

嬰兒之營養 乳為要素。嬰兒之體重竟輕、面黃肌瘦。其原因多係奶母乳汁缺乏。或乳汁不良。嘅養失調所致。因之小兒最易發腸胃諸疾，或其他重症。而危及生命者。誠非少數。乳來精為實驗良、功能補虛益血、催乳神速。一經服用，不但增多，且能改善。小兒吃食，身體強壯，母體亦得增進健康，毫不損及腸胃。絕無貫礙。健壯、發大等等。其原料採自歐美著名藥廠，採用乳腺內之精華，提出催乳之要素。再加以貴重藥料，按學理配製。適宜服用。乳來加泉。如常服之，可保母子之健康也。

赤玉牌葡萄酒

君如貧血衰弱
喝了此酒
就能恢復已往的強壯！
補血強壯

百杯健康 千杯延年

哈德門香烟

未吸之時 急於要吸
正吸之際 不肯不吸
吸罷之後 還想再吸

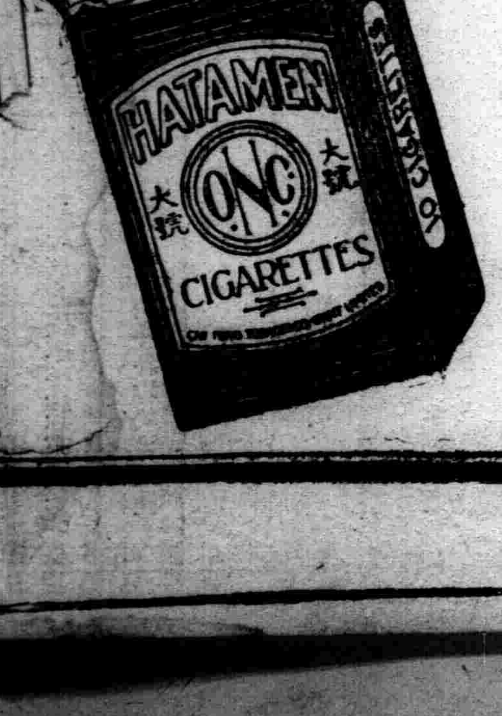

還是他好

CP-386

兜安氏

久咳足以致命！

兜安氏補肺聖藥 止咳藥片

久咳成癆人所共知宜早服兜安氏補肺聖藥或止咳藥片以其能止咳消痰最宜用於治療傷風咳嗽及氣管炎等症。

上海江西路四八九號兜安氏西藥公司啟

各大藥房均有出售

森永牛奶糖

都來吃啊！
都來吃森永牛奶糖啊！
若吃森永牛奶糖、不僅精神愉快、而能感致王道樂土的滋味來都來吃啊！
都來吃森永牛奶糖啊

設立滿洲最初兒童療養學園
入園者施以醫療教育

【大連】當此非常時局下、國民体育應力圖向上、而萬人恐懼之結核病、尤應即速撲滅、關東州內入學兒童、向有身體檢查之施行、今年度對新入學兒童、時編成養護學級、期以養成健全國民、而對結核預防、急謀對策、關此本年入學兒童、由大廣塲小學校並其他六小學校、身体檢查之結果、千名兒童中、患反應陽性者、達二百六十八名、內十八名、竟不能登校、以此比率推測之、則全連新入學兒童約三千五百名中、患初期結核、而須停學治療者、約七十名、此等兒童、將來皆難求完全身格、關東州廳、市役所、結核預防會、大連保健所等各機關、對此會急謀完善對策、結果將設滿洲最初之兒童療養學園、於滿洲風土病之結核之預防上、劃一新紀元、查歐美各國、皆設有虛弱兒童之預防院、收得極大之効果、而關於結核病之預防上、亦裨益良多、今關東州內預定新設之兒童療養園、與該各國預防院同一性質、以强壯將來國民體格爲主旨患結核者、使其入院而療養之、一方施以相當程度教育、如兒童中、認定其不能登校者、使其入園一個年間、徹底的保護醫治、如此非惟建康上收效、而教育上、以感及良好效果、爲一學兩得之妙策、現在州廳、大連市當局、對此新的設置案、皆表積極的贊美着着準備中、最近決投以數萬圓預算指日動工、今年內或可實現、眞可誇稱近代醫學之粹、亦可謂病苦兒童之樂園、入園者日費一圓許、貧困者、由州廳結核預防會、予以半額或全額補助云、

佳市失學兒童
較上年增二倍

【三江】本市三年以來、工商繁榮、機關林立、人口之多已達五萬餘人、除日鮮籍四千人外、餘均爲滿籍者、而本市向有師範、兩中及初中等中等學校、除此則有高小初小與模範兩級小學校、共有八九處、康德四年度、春季開學、以各校預算所限、增級開班、均在少數、各校皆患人滿、每級學生多至七八十名、求學兒童、多被拒絕、本年各校、增級寥寥、男女入學之兒童、較上年增至二倍、未開學之時、報名者已過定額、迨開課時、各校門前、請求入學者、紛紛不斷、但以教室坐位所限、難以收留、據聞本春失學之兒童、約在五六百名之多云、

富錦縣成立街公所

【三江】三江省下之十四縣依中央開發計劃、於十四縣之內、建設四個市制、三江省垣、已成立佳木斯市、又擇富錦、勃利、依蘭三縣、於將來設立市制、建市之先、成立街公所、富錦縣於客冬十二月、奉令組織街制、由白縣長梁田副縣長三月之籌備、諸項完備、並推擧籌備委員卅人、計白縣長爲委員長、梁田副縣長爲副委員長、委員爲吉田忠太郎、朽木信市、清水貞助、宇伯昜、王不顯、丁福田、萬書麟、坂橋路永才、周鳳岐、任子餘、姜德顯、岩崎敏、陳子善等卅人再由此卅人中、推擧正副村長各一人云、

禁獵區域
公佈禁獵七個年

【吉林】警務廳聯同實業廳請產業部依鳥獸保護法第五條之規定、吉林附近施行禁獵禁區域一節、會誌一月本報、茲已經部令核准正式公布施行、▲禁獵區域 (一)於永吉縣之國有鐵道京圖綫與松花江之右岸之交义點爲基點、由此沿江之右岸、南行至在阿什哈達與石井河之合流點、由此沿河之右岸北行、至二道溝、更依公路經韮菜溝至沙河子、由此沿沙河子右岸北行、至在孟家屯與國有鐵道京圖綫之交义點、由此沿行鐵道左着至基點、即綫內行圍之一圓地域、此爲龍潭山附近之禁獵區域也、(二)由吉林市通往永吉縣旺起屯之縣道、與溫德河右岸之交义點爲基點、沿河之右岸南行、由永吉縣馬相屯達通往該縣腰貴子溝之公道交义點左拆、由公道東行至腰貴子溝、由此處沿通往吉林市之縣道左拆、北行至基點、即綫內一圓之區域、此小白山附近之禁獵區域也、▲禁獵期間 自康德五年二月始、至康德十二年二月二十四日止、計禁獵期間爲七個年、

全安東市二月末
人口總額數調查
總數達廿萬四千名

【安東】康德五年二月末、據安東警察廳之調查、該廳直轄管內計四五五二九、金湯街派出所管內六二、二五六人、公安街監督派出所管內計四〇九九九人、鎭安路派出所管內計一六、六九三人、六道溝監督派出所管內、計三八、四三二人、總計二〇九、一三九人比四年度有若干之減少、係由東治安確立、一部居住人之歸還、而有此項結果云、

鴨綠江碧波浩蕩
觀光丸即將入港

【安東】國際都市之安東、因春風頻吹、又漸呈現春之芳姿矣、自去年十一月二十三日鴨綠江結氷航行終結以來、此綠波滔滔之鴨江、遂被堅氷蒙蔽、刻以十八日之大潮爲期、於昨日旣爲斯時、猛聽江中堅氷發生響音、有碎玉聲、江中之氷遂形粉碎矣、迄午後四時江中之氷、全部碗解、較去年之解氷期提早四日、安東港於四月六日、將有國際運輸之觀光丸(三八八噸)首先入港、一年水上之運航、又將開始、國際名物之流筏、亦將遮江而下矣、

樺寶勃鳳同撫六縣
添日系教員

【三江】中央民生部、基於日滿不可分之關係、先須由文字言語溝通、言文融洽、則能排除一切萬難、故於本年內、全國各省各縣、各級學校、決添用日系教員、由根本教化兒童、已採用若干名、現正入所講習、定期四月卒業、分派各省垣任教師、三江省所屬十四縣、中央與省署計議、先於樺川、寶清、同江、勃利、鳳山、撫遠等六縣、各高初小學校採用、每校多者二員、少則一員、約於七月一日、暑後開學、即實行服務云、

調來優秀警官

【三江】中央治安部、爲肅正本省治安、及澄淸吏治、由中央現任之優秀警官、選調若干名、又由內地各省選入若干名、計前由間島省調來警察官及警士四十九名、業派往國境蘿北縣服務、於十四日又由安東龍江二省、調來精銳警察官等千餘名、又由濱江省轉來六十名、刻正由警務廳、適當分配、派往饒河、同江、撫遠、及鳳山、湯原、依蘭、富錦等縣服務、聞此等警察、先與各縣駐在國軍、協勤匪賊、俟治安肅正、再分配地方、以盡保安職責云、

管內食鹽出售數量

【哈爾濱】自去年一月滿洲國鹽專賣制度實施以來、國內鹽之需給、因專賣機構之擴充整備及該專賣制度之普及徹底、乃步入軌道、查自去年一月至十二月此一個年間哈爾濱專賣署管下十一個專賣局、對於原鹽及精鹽賣出之數量、計原鹽三八三、一三九袋、金額五、一〇八、〇〇七元、精鹽九、三七〇袋、金額一四八、〇〇三元、合計三九二、五〇九袋、金額五、二五六〇一一元、當專賣制度實施之當時、爲對應專賣之主旨斷然減輕鹽價、以期消費者之負担減輕、更於專賣法實施之後、指定鹽店販賣、凡不當之奸商、一律撲滅、茲將去年一個年中各專賣局原鹽及精鹽之出售量、分別採錄於下、

局別	原鹽	精鹽
哈爾濱	一五一、九二五	八、八二六
五常	二九、一五四	一五
双城	三三、四九六	九
豐業鎭	八、二五一	—
滿溝	三五、三三五	五四
海倫	三一、八〇八	六三
綏化	四四、二六九	六七
木蘭	二、三五〇	—
一面坡	一五、三二二	二六八
呼蘭	五、四六〇	—
合計	三八三、一三九	九、三二三

寶富二縣蠢動
共匪幾被全滅

【三江】三江省公署警務廳警備科發表、三月九日午前十時、寶淸縣公署警務局、〇〇討伐隊、於凉水泉子、遭遇抗日共匪第五軍及第六軍合流匪賊壹百餘人、交戰二時、追擊二日、匪賊傷亡大半、又同縣四道河子森林警察隊〇〇警長以下〇〇名、堵擊該匪、幾予全滅、並將其大小山寨十二處盡數覆滅、又富錦縣第一區國軍〇〇名、會同自衛團〇〇名於第二區上街基王向屯、遭遇董連長匪賊廿名、當予擊斃十八名、得槍十八支、並將其巢穴完全燒燬省署當予獎勵、以資表彰云、

人事動靜二則

【吉林】民生廳社會科長劉佑數氏、於昨廿日入京參列廿二三等日民生部召集之全國社會科長會議、預定廿四日回吉、樺甸副縣長出缺後、三谷省次長對於繼任人位、尙在請由中央詮衡、在此期間由首席警務指導官暫行兼代、

省垣土地價格突漲
每坪增至五十元

【延吉】躍進之延吉街因〇〇施設現已完了、其將來之發展、尤有厚望、因之街內土地價格之飛漲、一日千里、一週前每坪最高價值尙在二十元左右、距近日益形急騰、延吉縣公署附近土地、每坪竟突漲至五十元、至市外之土地買賣價每坪僅在五元上下、因是本街之地價將來、尙難臆測云、

全省綠化運動
徹底普及愛林造林思想

【吉林】實業廳爲提倡植樹造林預定於四月內穀雨節始擧行綠化運動週間、並施行植樹五百陌、其全省綠化運動之宗旨有五、(一)獎勵植樹、宣傳防火、徹底普及愛林思想(二)市民村民保健林之造成、(三)促進農村備林之造成、(四)市街村落之美化、(五)造成農田防風林及護岸林、刻關於此事正在準備進行中、

開催戰捷展覽會

【齊齊哈爾】經滿洲日日新聞及大新京日報主催之支那事變戰捷展覽會、訂於由本月二十日起至二十三日止、在本市黑龍武道場隆重開催、一般市民如欲澈底了解皇軍爲東亞爭榮之戰跡事實者、可得無料入場參觀云、

『漫畫』 憑欄高唱和平曲 却將軍艦售巴西

郭廳長辭世
仁聲載道

【四平街市】富貴壽夭、非人所定、天不加佑吉人、豈不悲乎、本市警察廳廳長郭良氏初染感冒傷寒、維則病勢沉痾雖經諸醫國手診治、奈服藥罔效、竟於三月十三日午後二時三十分、嗚呼永別、千古長埋使人追憶生事、已成夢幻、郭氏自蒞四任職、德聲遠播、

燕京風光

兒媳受虐待 惡婆被毆

【北京】前外香廠路三十六號、住戶李壽春、年四十八歲、京北人、妻劉氏年亦相若、生一子名黑虎子、年二十四歲、李某經商、黑虎子娶妻傅姓女(二十四歲)爲妻、傅氏自上年過門後、因生性懦弱頗受婆母虐待、昨日傅氏又遭婆母毒打、遍體是傷、是日該氏三弟傅汝升(年廿一歲)、來看視伊姊、見姊臉色慘白、該氏述明原委、汝升大怒、向李某理論、言語衝突、打在一處、該管警士赶至、將全案帶區訊辦、

昨日兩起服毒案

【北京】前門外金魚池大街、一百九十八號住戶楊玉峰、年三十四歲、南宮人、小器作生理、日前因故被辭散、昨日下午三時、楊某以失業生活頓生恐慌、一時心窄、竟吞服煤油半斤、經家人發覺、即報警設送往醫院灌救、又西直門內大後倉十四號住戶李玉海、年五十二歲、大興縣人、昨日下午二時因經濟拮据、服毒自殺身死、經家人報告內四區十六段、轉請法院驗埋云

腥賭騙學徒被獲

【北京】和平門外㡌垂營二十二號住戶路永順、年三十二歲、北京人、素以使腥賭得財生活、日昨午一時餘、同夥五人、在西柳樹井第一舞臺殘址前、設攤開賭、適有宣武門外三教寺桂芳齋醬油廠學徒名朱治臣、年十七歲、保定人、賭見路某要錢、用洋一元押柱、少時一元餘貨欵均已輸罄、路某見伊無錢、擬收攤而去、該徒大哭、時有行人看出路某等純係騙局、(該人名蘇玉武)令路某還學徒所輸之錢、因而與路某打在一處、路某同夥上前群毆、蘇大聲喊警、路等向西跑去、在胭脂胡同某甞窩躲避、經警進毒窩內、將路某等一齊捕獲、帶往外二區署、略訊後、即備文轉解警察局訊辦云、

老婦思子自縊

【北京】崇文門外箭杆胡同十七號、住戶趙田氏、年五十歲、有子殿元、年三十歲、娶妻車氏、結褵異常篤洽、車氏旋因產症身死、殿元神情頓受刺激、時現有瘋顚之狀、趙田氏以媳死子將成瘋、異常焦灼、雖延醫爲子治病、亦有時發時愈之疾、旋於前數日間、殿元出門、竟未返歸、田氏亦未查出下落、因思子情切、於昨晨竟奔後院、將帶繫於棗樹上伸頸自縊尋死、於掙命之際、適被鄰人查見呼喊、經人將其解救、幸未殞命、鄰衆百般勸慰、並允爲託人各處查尋、伊子下落云、

嫌夫窮乘機潛逃 少婦再嫁罪重婚

【北京】阜成門關家胡同住有劉廣治、年三十二歲、以作小生理爲業、妻田氏、年二十九歲、劉某所掙無幾、生活頗爲窘迫、因此夫妻之間時常發生爭吵、於本年正月間、劉田氏乘其夫不備、潛逃無踪、劉某近查知其妻又嫁與朝陽門內北小街王景光爲妻(王某年三十歲素以賣洋貨爲生)、於昨日下午二時餘、前往至該處將其妻扭獲鳴警、警至將共一併帶區、略訊後、即備文轉解法院訊辦云、

各地方簡聞

△檢察官丁艱

【海城】本城區法院檢察官劉相哲氏、在海充法曹、已歷多年、對於檢察案情、有鐵面無私之好評、綠其具有不偏不倚之剛方氣度、故訟者多稱頌之、茲該檢察官、於日昨忽接故里來電、謂乃父已謝世、着其火速旋里、辦理喪事、該檢察官、當託同寅、代爲請假、已則匍匐奔喪云、

△街署修馬路

【海城】縣街公署、對北門外之馬路、現下開始運搬石子、於馬路之兩側、並僱多數工人、鋪陳大小石塊、即以築路壓碾機車、來往軋轢、將來工程完竣、則如矢如砥之光明大路、又現於吾人之眼簾矣、

△圖們疹疫熾

【延吉】本縣境內近突發生疹疫、其勢頗爲猖獗、日有患者及死亡、聞圖們市內外患染者達七十餘名、尤以小孩爲最甚、且就中已有十二名死亡、因是縣民對此時疫極感恐惶、尙冀衛生當局善求對策云、

△兄弟鬩流血

【大連】市內沙見町五九番地古物商趙魁五者、年四十八歲、係山東萊州籍、十年前因家貧謀生來連、求職未成、且不學無術、謀生維艱、因與其胞兄出資五百圓、開設現古物商、年來物價昂騰、生意日益發展、現在一躍而爲富商、但其胞兄、務農爲生、家族繁而收入微、竟不堪支持、去春投胞弟來連、賴其收容、奈弟不念手足情、聊與川資、使兄歸里、關於兄出資事、旣無契証竟不承認、甚至不以其兄爲同胞近來兄弟間、屢起爭端、兄以所得川資、曾以小本商販資金可以向弟借取時、飽受白眼、最近絞盡無資、久留不得十八日廣義又尋其弟於千田町齊雲樓小賣所內、懇爲最後接濟、奈其弟不念同胞情、以爲人多廣衆處、兄之搔擾不堪、有失其体面、叱責後急逐兄出兄羞恨之餘、洩憤底蘊、趙魁五老羞成怒、執起鐵棒、擊其兄頭破流血、幾至昏絕、趙廣義以爲兄弟之情已矣、當即控弟騙衾欺兄罪於警署云、

包米禁輸解除
商民咸戴福星

【錦州】昨年十月間實施、貿易統制法、對於包米、禁止國外輸售、錦省下爲產包米中心地、尤其錦縣生產量、最爲豐富、以是錦州市昨年末、糧商及農民積存包米、價越萬萬霉爛、商民損失、莫此爲甚、省署實業當局、痛悉民隱、正設法謀求救濟中、三月十三日經濟、產業兩部大臣、經濟部次長、關東軍司令部參謀等一行、來錦經濟視察、及早新炭都巡視、錢魚民實業廳長陪往阜新、在火車途次、代商民呼籲、請求體恤商艱、恩施格外破格解除禁令、當蒙經濟部、產業部各大臣等、諒解之下、於十八日午前電令准如所請、解除禁令、省署奉令後、以錢實廳長爲中心、在該廳會議室開催運輸座談會、錦鐵路局側國際運輸公司、及錦市商民代表等參列、協議結果、於最短期間內、即行向華北方面運輸出售、據聞其石多售五六元之譜、賢明當局、惠及商民、宜乎有口皆碑云、

縣醫院今日開幕

【海城】本縣行政當局爲俾共同登壽域起見、特組織一大規模之醫院、院址在他山西麓之前幼稚園房舍、名爲海城縣立醫院、內部設備、極其完整、如手術室、診療室、製藥室、候診室、養病室等、無不盡美盡善、其診療費、較城街醫院、便宜三分之一、並聘松下寅次爲院長、郭文岱爲醫師庄付節次爲事務員、俱係南滿醫大畢業之醫學士、此外有助產士楊學忠、姜明珍、助產何景媛、及看護生看護婦等數名、定於月之念一日、擧行病院開幕典禮、屆時各機關、各紳者等、俱到院參與禮序、並致祝賀詞、吾海有此大醫院之出現、實爲一般患者之福音也、又訊該院爲臨時性、將來事務擴展、定在北門外、建築新式醫院云、

協會勵行厚生工作

【三江】滿洲帝國協和會佳木斯市本部、結成以來、時僅兩月對於宣德達情之使命、蓋見進展茲爲改造生活、使之模誠勵行厚生工作、(甲)生活改善運動、如冗費節約、(一)冠婚葬祭改善勵行時間、禁止阿片禁止諸博、禁止早婚、禁止重婚、未成年者使之禁煙禁酒廢止虛禮、(宴會講答)服裝簡易化(協和服)普及協和服獎勵貯金、(乙)保健運動、禁止時疾、禁止鼻弟、便所消毒、驅除蠅鼠、身体清潔、保持住宅淸潔、春秋大掃除各次、衣服勤洗、飲水消毒、食器消毒、禁止跳大神、防止傳染病、禁止迷信治病、建國体操之實施云、

尊崇至聖祀典 擧行調查文廟

【吉林】民生廳茲施行調查全省文廟、用示尊崇至聖、鄭重祀典、調查後並報部備查、其調查事項、至爲詳密、(一)管理(三)建築概況、(四)地址所佔土地面積、(五)學田面積、(六)沿革、(七)祭祀經費、(八)參拜人數、(九)祭祀狀況、(十)祭器設備、(十一)樂舞器設備、(十二)奉祀牌位及次序、(十三)崇聖祠牌位及次序、(十四)附設祠宇(十五)碑碣樹木等、(十六)備考、

改善教育延吉
樹立整理方針

【延吉】治廢後、凡日本帝國側管轄機關、即將全部移歸我國、至此外之私營之機關、亦自然移歸于我國法律支配下得以存續、其中教育機關亦同惟省內龍井、圖們等各在私立學校逐三十餘處、此次延吉縣爲整理此種私立學校計、將于同一地方合併數個學校、同時對教育施設不完全者、全予廢止、庶幾于如此嚴厲整理下方克達成名符其實之教育機關云

內田教育股長
榮轉醴泉縣署

【齊齊哈爾】龍江省公署民生廳社會科社會教育股股長內田陽氏、日本大分縣人、係專門學校畢業、在我國建興之初年即任本省教育廳職務、在康德元年中央大同學院卒業、對於社會教育、素性則感於興趣、因此而專志研究、努力進取、及今已有社會教育專家之風度自充任社會教育股長以來、對於本省、社會教育之機輪、頗有偉力之推進、實爲新興國家之中堅份子、尤其是青年老練謙講可親、上下同仁、莫不交口稱贊、此次奉命榮轉醴泉、以致民生廳之日滿同寅、無不恨情惜別、在數日內左右即將赴任履新、而與龍江告別矣、爲驪歌驟賦之苦情所婉惜、將由民生廳同仁於日內擧行送別宴、淋漓擧酒、灑去一倹可親之內田股長、醴泉正是一慶得人、而江省實在是有多人痛情云、

劉股長代理署長

【大民屯】警察署代理署長中村與太郎、現在赴奉入學講習會、遺缺關係重要、不得虛懸、由新民縣警務股長劉宗範氏、暫行代理、於月之十六日到署視事矣云、

圖們街長易人

【延吉】延吉縣公署于十日發表、圖們街長近藤信一氏辞職、遺缺調龍井街長石橋正平繼任、又龍井街長後任似已內定小野山氏云、

聞科長晋京會議

【齊齊哈爾】在國務院大禮堂擧行之全國社會科長會議、日期爲本月二十一日至二十三日之三日間、其種種要項已誌本報、龍江省公署民生廳社會科長聞少三氏及福永屬官、爲參加出席、茲本月十九日午後四點五十分列車首途新京云、

稅局招房主講稅法

【通遼】月之十八日通遼稅捐局長郭輝、同副局長、張科長等、假縣商會院內、招集闔邑有土地房產主人、在該處講解納稅規則、以免人民錯誤之虞問有家屋、或房間空閑者、各民請求免納、該局長現正審愼、遵章處理、然亦必諒解、人民困難、使以平允秉公調查、而重課賦云

協和分會工作要綱

【三江】滿洲帝國協和會佳木斯市本部、爲强化市分會之工作、故擴大强化運動、使會員徹底認識、茲將宣傳綱要誌下、一、認識之目的、二、法令之理解、三、時間問題之認識、(注重國民精神之緊張及作興事項)四、職務、職業、生業等等問題不研究、五、民情民意之認識及暢達、六、其他日常生活中相符之指導精神、使共澈底認識、七、建國精神之把握、八、國民同盟國家主義排共、九、日滿一德一心、亞細亞大同、十、民族協和云、

盜煤三百餘噸、公然設店販賣
大胆滿俄五犯人被捕

【大連】市內東山町二番地煤炭商胡文彩年三十七歲、去年十一月以來、與市內榮町日滿商事會社府炭場監視人周相臣年二五歲、同府炭場侯家溝區本部石炭運搬夫王蘭波年三五歲、同榮町府炭場監視人王琮年二四歲、並日滿商事會社俄人社員等五人、陰謀之下每日由府炭場中、利用無效之出門票、私運煤炭、計先後運出三百餘噸、藏於東山町胡文彩處、後以竊出之煤炭、開設煤炭商、號稱三合永、獲利五人共同分拆、十五日朝被西崗署探知、當將五人逮捕云、

捉獲妻姦同到警所
打傷嫂目又被告發

【通化】本垣東昌街董家飯館董某行三者、於客秋娶得某氏爲妻、不安於室、與附近德勝發之櫃夥有染、陳倉暗渡、非一朝夕、董某已有耳聞、用心窺伺、於月之十四日晚八時許、一双野鴛鴦又行幽會於室內、正在擁抱之間、竟被本夫捉獲、打破鴛夢、報到警所、經訓問之下、云係伊嫂所牽行經嚴加斥責、由鄰右保回、董三悶氣難抒、遷怒於嫂、乘隙痛毆、打傷一目、其嫂家兄不甘、報告於通化警察署、董三聞訊迯避、如何了結、容訪再誌、該櫃夥已被德勝發逐出云

荒田縣飭各村具報

【海城】縣公署前曾通飭縣境各街村公所、爲關於康德四年度荒田事業狀況、得迅速具報、以憑彙轉、茲將飭報各項列下、(一)設置畝數、(二)出役日數及人數、(三)收穫數量、(四)收入及支出、

鴨江開漢口丸入港

【安東】冬季結氷數月水運阻塞、本市商況遂感遲頓、其解氷期當在本月十四日前後、一般商民頗爲待望、嗣因近來天氣轉寒、解氷期或再遲延、亦未可知、茲據航運方面消息本月解氷開江後、於四月四日國際運輸傭船自大阪開駛之漢口丸、首先入港、八日自京濱來興東丸入港、再次各方關係船舶、亦將相繼入港、商情亦必遂之復活云、

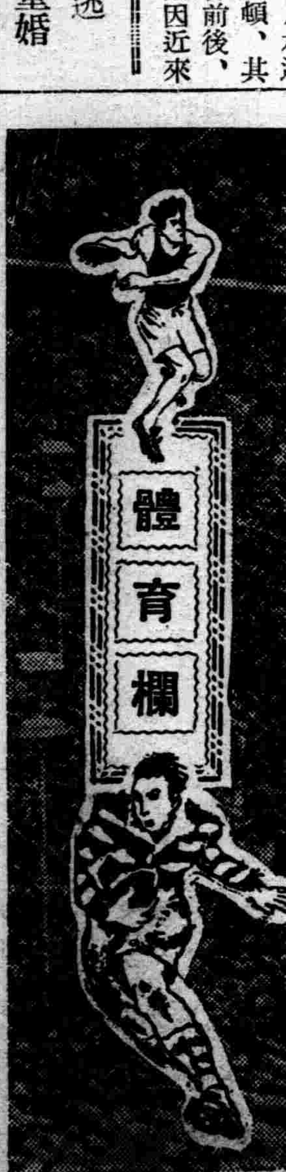

体聯龍江事務局
主辦全省卓球賽
廿七日在師道學校擧行

【齊齊哈爾】龍江省體育聯盟事務支局主催之全省桌球比賽大會、訂於本月二十七日在本市師道學校擧行、各縣桌球隊均爲來省比賽、龍江省公署自官房以及民生實業各廳、並市公署關東軍倉庫、稅務監督署專賣署等、并市內各學校以上各組之桌球隊、全數加入此比賽陣內、至比賽分團體組個人組、其成績最優秀者、則賞與銀盾獎品等、屆時一場桌球大戰、雄壯隆重不知其第一位錦標、將歸某將之手、結局如何、俟息戰後再爲詳誌本報云

鎭東卓球隊 來省遠征

【齊齊哈爾】鎭東縣桌球選征隊一行健將六名、於本月十九日來省、定二十日假師道學校之桌球戰場與龍江省署官房民生廳以及關東軍倉庫之各組桌球隊作友誼比賽、勝敗如何、容訪再誌、

虛弱兒童体格改善四個月計画

兒童體質怎樣可以轉弱爲强

建築大厦、須先有相當的基礎工事、因爲地盤要是不固、所蓋的樓房、危如沙上的樓閣、一遇風水、便要壞了。小孩出生直到上學、好像建築大厦的基礎工事一般、是很要緊的時代。尤其是平素病弱的孩子、一旦上學、因其生活急激的變化、最易發生種々的障碍、而且惡疫盛行的夏天快要到來、所以凡有這樣孩子的父母們、總得存此一兩個月間、設法講求愛兒體格的改善、使達標準的份數（參閱左表）。至於具體方法、向來雖有種々的補劑、例如碉基酸劑、維他命甚麽的、但因此類多屬單純的補劑、所以祇會補給榮養、不至有使體質轉弱爲强的功効。

身體虛弱的孩子、原來消化器軟弱、而易傷腸胃或全身抵抗力薄弱而易罹感冒。這是調理上最困難的問題。幸而今有一種複合黑菲菌劑「若素」是不但收羅「碉基酸」維他命等人體不可缺少的榮養素、而且含有各種活性酵素——是具有改造腸胃組織細胞賦給新鮮的活力以至增强全身抵抗力的獨特作用、怪不得「若素」的功効夙爲一般所認識、聲價日益其高、大有風靡一世的慨。

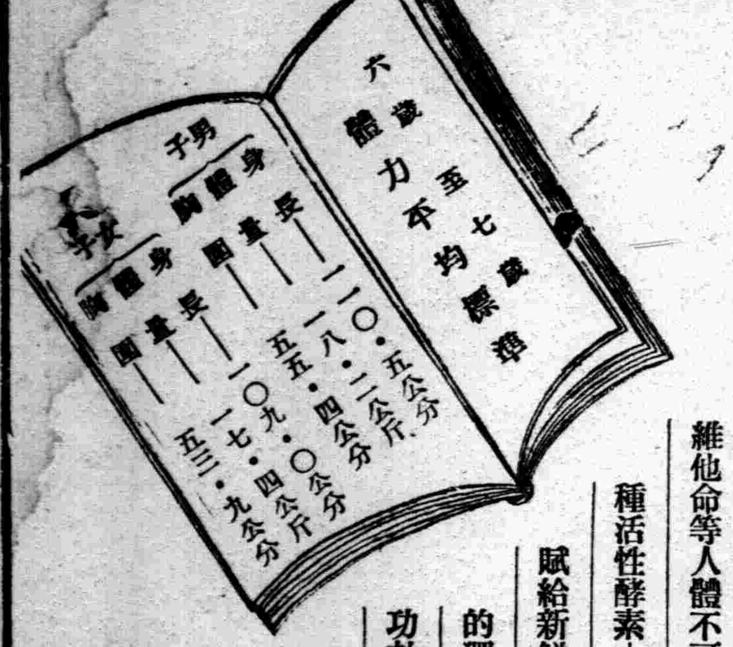

對於腺病體質、易罹傷風、偏食癖太甚的孩子有改善體質的偉効

食慾不振、對於食品好惡太甚、血虧蒼面、神經過敏、易罹傷風、頸部皮下有幾個淋巴腺腫張（俗名疙瘩）、時常發熱或作盜汗、有這樣症狀的小孩如投給「若素」則因爲身體的組織細胞、得以清醒復活、腸胃機能也一併活潑起來所以

❶ 食慾日見增進、偏食的習癖自然解消、無論甚麽東西、都可以消化

❷ 肌肉漸加、面色紅潤、全身的抵抗力顯著亢進

❸ 總之造成感冒無從侵害的健全體質。

挽救嬰幼兒的消化不良促進身體的發育

嬰兒時代、爲求旺盛的發育、總得需要多量的榮養、所以腸胃的負擔隨之增多、易起綠便粘便及其他種々腸胃障碍、害及全身諸器官、以阻身體的發育。對於這樣腸胃虛弱的嬰兒、如把「若素」和乳混給、則消化不良的綠便、粘便、顆粒便等、可恢復常態。又對人工榮養兒、把本藥和牛乳或代乳粉混給、則有大便整頓、發育大進、身量大加的功効以至造成像母乳兒般美滿的體格。

富有榮養的乳汁汪々分泌

乳量的多寡、乳質的好歹、是對嬰兒的發育有密切的關係

	榮養不良母的乳	榮養美善母的乳
水分	八八・三〇	八五・七九
蛋白質	二・四一	二・六五
脂肪	二・八九	四・四六
乳糖	六・〇七	六・七一
灰分	〇・二四	〇・三九
百公分量的卡路里	・六〇	・八〇

如上面所示、富有榮養的母乳和榮養不良的母乳、祇就一百公分量論、尚且有二〇卡路里（卡路里爲熱量的單位）的出入、生後六個月的嬰兒每日所需乳量、實達九〇〇—一、〇〇〇公分、那麽母乳的好歹、對於嬰兒的發育可有不少的影響、那不用說了。「若素」裡頭、不但含有豐富的蛋白質、脂肪、灰分等嬰兒不可缺少的榮養分、而且含有加强腸胃提高消化吸收作用的所謂活性酵素、所以正在哺乳期內的母親、如服用本劑、則他所分泌的乳、定能美善而且充足、結果養成健美的小孩。

去病益壽 整腸補血
若素

藥價低廉

錠劑三百錠（粉末卅日量） 日金一元六角

用量・三百錠裝者可爲大人之約廿五日量・十歲前後之約四十日量・五歲前後之約五十日量・三歲前後之約六十日量

若素總發售處 株式會社 榮養與育兒之會
日本東京市芝公園・振替口座東京一七〇〇番

熱河開拓之現況（4）

齊與產業

喇嘛廟（續）

▲珠像寺

在山莊之北、廣安寺東隣、乾隆二十七年、皇太后向山西五台山行啓、御參詣文珠菩薩示現之珠像寺、爲記念乾隆三十九年、八旬大壽、五台山香山寺、安置曼朱師利（文珠菩薩）東拔門牛二頭、羊一頭、有一時煮沸之銅製大鍋、入山門之時、天王殿半頹、其背後有三大佛安置之會棊殿、十八地獄之模型、出八方亭、塑台座三丈餘之巨像、文珠菩薩騎獅子、滿洲族爲文珠菩薩、即乾隆帝御像、壯麗之點、冠絕諸寺、因佛像中包含金之風說、其他之佛像多爲散逸、乾隆帝當時、命喇嘛僧翻譯滿文大藏經、收藏其地、

▲廣安寺

普陀宗乘廟之西隣、爲純西藏風白堊之大寺、今僅殘存土台石、乾隆三十七年、當皇太后七旬大壽時建設、當時皇帝夏季巡幸之際、供與參集之蒙古王公、在此處營法會、一稱戒台、

▲羅漢堂

乾隆三十九年、仿浙江海寧安國寺之制勅建、在於山莊之西北、獅子園之東隣、爲純中國式之平屋建、東西之配殿、飾文珠、普賢、菩薩、其奧爲羅漢堂、堂中安置木造之羅漢五百八軀、悉爲高度七尺餘之立像、坐像、坐身像、係乾漆塗之木像、千姿萬態、拜之者、必發見相似知人中者、

▲獅子園

獅子嶺、嶺勢奇偉狻猊、頗聰如帖依蓮座、故名嶺下爲獅子園、獅子溝之西端、倚獅子嶺造作、故有此名、係康熙年間樂造、雍正帝幼時、俱與父帝熱河行幸之時、常在此處起居、乾隆帝在此園誕生、園之周圍七里、當時賞風景之地、殿堂高閣 殆爲倒壞 猶有松柏老樹、吹愁愁之風也、

▲棒錘峯

市街東北四里之棒錘山頂、呎之巨岩、危立沖天、乾隆帝名磬錘峯、依錘峯落照之句、雖在熱河郊外、亦選入三十六景之中、富有無限的自然力之奇景、

其他名勝

▲文廟

承德市街西端、負離宮之丘陵、爲承德府學田跡、乾隆帝御即位後、四十一年、在塞外認有人材養成之必要、建設學宮、四十三年、定承德府學文廟及學校之利、釋奠之典、勒功之碑、御領之寶器、如書籍等、悉做大學規制、現在滿洲國內文廟中、最制式且爲氣品高者、

中庭正面之大成殿、祀孔夫子、殿內有乾隆帝以來揭歷代之勅額、揭而清宣統帝御即位當時之奉獻勅額、

文廟之東尊經閣樓上、有古今圖書集成一萬卷、天下稀覯、珍什保藏、熱河之文廟、做大學之例、皇帝親臨下賞施、乾帝爲使用釋典上、起見、由御物中敬左記周代之寶物十件獻納、

周夔鳳卣 周寶尊 周文王鼎 周叔股簋 周蟬紋簋 周蟠夔壺 周雷紋觚 周雷紋爵 周蟠夔壘 周素洗

以上周代之彝器、於皇帝親臨之時使用、民國以後、寶物陸續向北平運行、軍閥破壞文化、日日激甚、地方有志、對寶物之保存、致深厚之注意、依各公團、團長等保管、一年數回轉隱匿物所、漸免奪取以至今日、

▲關岳廟

在離宮麗正門之西、祀關羽、乾隆四十五年、依勅旨重修、葺黃瓦、殿宇莊麗、規制頗整備、爲後代岳飛併祀者、

▲城隍廟

隣接文廟、在第五軍管區司令部之西約一丁之處、土工治水、農科等八蜡（農家收獲終了之時、祭祀八種之神、乾隆三十八年竣工、門前有水、如玉清泉之湧出、

▲清眞寺

有東西二寺、東清眞寺、在南營子之北、係康熙帝五十七年建立、西清眞寺、在市街西南、在於潘家溝丘陵下、係乾隆三十年建立、均爲回教寺、

▲酒仙廟

祀呂祖劉伶、杜甫之三仙、在於南營子西部之高地、眺望開豁、佔景勝之地、

▲五火神廟

距承德橋二町餘、在於武烈河東岸、避暑山莊營造以來、康熙帝扈從之駐京八旗之鳥槍兵（鐵銃隊）、建立此廟、爲守護神、

其他、市內有文昌廟、火神廟、財神廟斗姆宮、三宮廟、娘娘廟等、近郊建立海雲寺、魁星樓、九華山寺觀音大士廟康熙乾隆以來、宗教藝術之盛、可以想見、

▲五指山

在於承德之東南四十滿里、山姿仙掌五峯累如鷄冠、土人稱鷄冠山、山上在靈峯禪寺、有元之僧 五指山大 輪禪寺之碑、

▲僧冠峯

承德之南二十六滿里、山名爲高宗賜處、土人以雲氣之聚散占晴雨、

東南八滿里、山勢圓窮、其形如半壁、今爲半壁山、山腹刻『文明福地』及『半壁山』等文字、隣接之會龍山之山上、有海雲寺、山麓有砲元廟、街之南西二十滿里、白河附近之靑雲山』、林木鬱蔚、泉響淙然、出於叢薄之間、山上有雲

▲湯上溫泉

承德之北九日里、有湯山上溫泉、山上湧出溫泉、更流下入賽音河、聖祖嘗蹕駐於此處、建立龍尊王佛之廟、有襲作之碑、又有浴場之設備、附近土人頗利用之、

交通網開拓

灤河下航

灤河之流域、山岳最多、因樹木甚少、水之增減爲快、長城附近斷崖絕壁聳擁立、如羊腸曲折 之個所有奔 流、又有瀑、富風景、反溯航之難航、下航爲容易、由承德至灤州五百餘滿里、風景最勝者、由下板城經國境喜望口達撒河橋、常水時下航四日、一艘爲五六人、乘費爲三十圓前後、

鐵道葉峯綫

自葉柏壽鐵道一四六粁九至承德（自動車）二一五、七粁

赤峯

赤峯爲葉峯綫之終點、係遊牧蒙人之部落、康熙年間以來漢人之移住者多、形成赤峯部落、遂呈蒙古貿易市場化、西南承德、爲熱河政治之中心、對之赤峯爲東部內蒙之經濟中心地、在鑛業地帶及牧畜地帶之境界綫、

市街臨西路嘎河之沿岸、向南東砂丘爲 連系、東北有紅山、南有鄂博山、紅山以金山紅色之岩石爲成立、蒙古人赤峯稱『烏蘭哈達』東北五滿里、幅員十二間之大街有六條、無城牆、戶數六千三百戶、人口二萬九千七百、

鄭通綫開通當時、受開魯之急激發展之壓迫、一時有衰退之感、現下隨伴政權之北進、並內地市場之開發、市況之恢復爲顯著、因鐵路之完成、鑛山之採 掘、地方諸工 業之勃興、農業畜業之改良、熱河最大市場之面目呈躍動、

此地乾隆三十九年（一七七四年）初設烏蘭哈達廳、民國元年改縣、奉直戰之結果、林西之鎮守使轉移該地、其後廢止鎮守使 之名稱、至 民國五年、依我 國及北京 政府之條約、改爲商埠地、大正五年帝國領事館爲開設、

該市之主要物出品、爲獸毛獸皮、多於錦州、以天津爲交易場、七八月頃爲最旺盛、輸入外國品及中國品各半、由北平、天津、錦州、受供給、埠絲棉布類爲主、近時錦州方面之物資輸入爲激增、日人經營之滿蒙興業公司、在此地設工場、製甘草、日人之居住、事變僅爲四十餘名、然及皇軍駐屯後、逐次增加、現在達千百五十名、由承德、經赤峯至林西、新京之定期航空、承德林西之自動車運行爲主要交通路、

△日本側機關領事館、警察署 居留民會、軍事郵便取扱所、尋常高等小學校、滿鐵醫院、商工會、滿洲航空出張所、總局自動車營業所、國際運輸、

△滿洲側機關赤峯弁事處、縣公署、警察署、鹽務改支局、鴉片專賣公署分署、稅捐徵收局、電報局、郵局、電燈廠、翁牛特右旗親王公署、商務會、農務會、中央銀行支行、興業銀行支行出張所、金融合作社、熱河稅務監督署出張所、協和會、

△旅館 赤峯旅館、都旅館、不二旅館、日滿旅館、宿泊料三圓五十錢、

興隆地方

興隆在承德之西南三十里、隔長城、按河北省、原有河北省興隆縣政府之治下、民國四年開拓 以來、二十餘 年爲經過、該地方森林繁茂、清朝時代、林業移民爲形成之市街、在重疊之山岳地帶、交通機關不發達、駱駝及馬爲唯一之道具、雨量比較的多、降雨季河川氾濫、交通全爲杜絕狀態、耕地少牧畜旺盛、金銀水晶煤之採掘、爲農家之副業、

滿洲國建設後、商人之來往呈漸增、興隆街戶數八百餘、

日本萬國博覽會 開催與國民精神

日本萬國博覽會長藤原銀次郎氏

爲來紀元二千六百年祝典之紀念事業、以東京爲中心、日本萬國博會開催、査該博爲頗重大事業、開會期日、已呈切迫、此際就博覽會計畫之由來及準備之現狀、並日本今日之戰時非常時下、就該大會遂行之理由、述其概畧、査日本萬國博開催之計畫者、爲明治二十三年以來之事項、明治四十五年於日本大博覽會之名、有政府事業之計畫、若手準備、然當時不得時機、因而延期、其後朝野之間、雖有共議、並無具體的結果、然近遭逢紀元二千六百年祝典、洵爲世界無比類之歷史的盛事、故有重大意義、迎可慶賀之歲、爲舉行事業審議之起見、明治十一年以內閣總理大臣爲會長、組織祝典準備委員會、愼重審議之結果、議結之事項分爲二部、共一係政府自体之事業、即爲國家行事、共二爲祝典記念事業、觀兩事業之施行事項、有左記諸行事、

一、宮中關係之祝典、
二、神宮並官國幣社以下之祭典、
三、對肇國創業特殊關係之神社臨時祭典、
四、大觀兵式、大觀艦式、
五、國民的祝典、

次爲奉祝記念事業施行之諸行事如左、

一、橿原神宮域並畝傍山東北陵參道之擴張整備、
二、神武天皇聖蹟之調查保存顯彰、
三、御陵參拜道路之改良、
四、日本 萬國博覽 會之開催、
五、國史館之建設、
六、日本文化大觀之編纂出版、

而該奉祝事業之一、就日本萬國博覽會之開催、於商工大臣之監督下行之、商工省內設博覽 會監理課、爲指導援助、茲漸決多年之懸案、

然原係大規模之大事業、其豫定經費達四千四百五十萬圓之巨額、該經費雖有政府之補助、或民間寄附金、大部分以適當方法要調達、然時局柄爲頗至難之問題、政府已認抽籤券入場券之發行、即入場券十二枚爲一冊、以十圓發賣、更對總額一成之配賦金附一等二千圓、二等百圓、三等十圓之賽、已向帝國議會爲提案、議會對紀元二千六百年祝典之國家之奉祝紀 念事業、 以大多數、已通過貴衆兩院、

秩父宮殿下奉戴於總裁、副總裁就任近衛內閣總理大臣、又名譽會長推戴吉野商工大臣及阪谷芳郎男、其他朝野之諸名士、爲名譽顧問、而會長充任爲商工大臣、而會長之席不關政府之關係、爲以實業界人充任之起見、則就任余（藤原氏）矣、

此種整頓形態、行將準備之時、勃發中國事變、舉國抛百事、決盡力軍國、一部非常之場合、對平和的事業之博覽會遂行、有如何之懸念、一時發現中止準備之說、然其後入長期抗戰時代、國民更要存堅忍持久之決心、政府方 面對產業、文化事業、亦不能抛棄、萬國博接於是依然遂行之命、則自三月十日、迄二十四日十五日間、抽籤券入場發行豫定之三千六百五十萬圓中、先決一千萬圓之前賣、斯該事業行將向實行第一步、其他全般計畫着着爲進捗、會場定東京月島與橫濱之山下公園、其敷地總面積及約五十萬坪、規模之大得爲想像、是等之工事、現着々爲進捗中一方決對諸外國派遣參同勸誘之使節、該使節亦爲不日出發、

日本明治維新以來、僅七十年間發展之事業、與最 近十年、二十年間之文化產業之發達進步、頗爲顯著、國民之富裕蓄積、亦呈增加、國富國力之增進、更爲顯著者、於今日國之富力之點、達世界相當之地位、於文化之點、其發達當不致劣于他國、然吾人日人中之大部、未知日本之富力並文化之進展狀態、故外國人不認識日本之國力增加、產業及文化發達、亦不得已、外國人之大部、關于日本之認識、『日本之兵力可恐、然富力在低位、倘與日本交戰之時、以經濟戰須對應等語』、此種語調、頗爲遺憾、于同時又日本人中有 最近日本 發達文化、外 國貿易亦 遂長足之伸展、已爲日本國內產出之者及全般、日本斷不劣于歐美等之語、此種衿恃爲結構、然原工業方面外國爲先進國、產業、文化、與自然科學及技術之方面、先於吾人者不少也、決日人者對自國不可過信、以最近之進步 直爲優越、爲不佳之點、則開催萬國博覽會、世界文化、產業之精粹於一堂、爲蒐集展示、歐美之進步者、眼前使知對日人、于同時亦以日本之進步發達之實狀 對歐美人正使認識、戰時非常之際、

萬國博覽會、遭於中國事變之比平時有一層效果、不關於政府多事多端之際、委託該大事業之遂行、蓋基於此理由、戰時、日本之戰爭與博覽會、有不可思議之聯繫、而于同時又回顧日 本之博覽 會之歷史、 明治十年之第一次內國博覽會當時、有西南戰爭勃發、一時博覽會等 開催呈困難、時之大久保內務卿、嚴然遂行之、仰明治天皇陛下之行幸、次第四項之內國博覽會、際會明治二 十七、八年 之日清戰役、賭國運外交戰、如博覽會對平和事業、有須延期然政府當局聲明『雖兵馬之際、殖產工業 之獎勵、雖一 日不可忽視、』斷行之、收豫期以上之大成功、均對戰後之國家興隆發展、貢獻不少、

余對明治時代之先輩之達識及勇斷、甚爲敬服、今次日本以博覽會爲劃期、約國運之發展、然今次當於紀元二千六百年之記念、有國民精神之深意義、吾人日本國民、謀盛大之開發、而萬邦無比之國民的感激、益呈深刻化、悠久三千年之歷史、明治維新以來、僅僅數十年間、回顧驚異的發達之跡、而日本民族固有之優秀性中、更扶植自信自負、備次之世界的大飛躍、於此意味、吾人爲委託之重大使命貫徹之起見、捧一念報國之誠、現以盡夜兼行、克服萬難、努力諸般之準備、內外地並全國之各位努力、對事業目的達成、請衷心御協力等語、

由承德到北京

圍場—古北口—密雲—通州—北京一帶（1）

承德、北京間之通路交通、最近隨伴華北交通之發達、頗呈旺盛、則該交通路、經古北口、密雲、順義、通州、而達北京、熱 河華北交 通上佔要衝、觀沿途之交通狀況、由古北口、達北 京之地、大 休如左、

承德古北口

熱河開拓之現況中爲略述、故古北口之項爲省略、

密雲縣

全縣山岳爲多、平原頗少、東部連絡於東陵、西安、含長城、北方在白石、嶺黍谷山寺之秀峯、（則爲黍谷回溫之地）一東北在馬蘭峪、火篠山之諸山、縣內 潮河、白河 等爲流去、由 塞外渴流 急湍、爲流砂、其被害不少、縣政府所在地、在潮河、白河之合流地點北、爲新舊二城、舊城明之洪武年間建造、周圍九里、城門有三、新城爲舊城之東五一步之地址、保明之萬曆四年之建造、周圍六里、有城門三、重要關門者、有古北口、縣市東百二十里爲長城綫、關門鑿山爲險要之地、

△面積 東西三〇里、南北一二〇里、全面積七、八七二方里、
△縣界 東爲興隆、西爲懷柔昌平、南爲懷柔 三河、北爲灤平、承德、
△鄉鎭 全縣分爲七區、鄉數二〇五個鄉、設二鎭、
△主要都市 古 北口、 石匣鎭、
△戶數人口 戶數二六三〇二戶、人口 一三二一 八〇九人、
△田地 二、 七八四 頃三〇畝、
△學校 中學一小學九八、私立二校、
△水利 潮河 流域、水 田發達、
△農產 落花生、棗、胡桃、栗等、
△商工業 工場未發達、

日東西實業家之華北視察團過奉

視察日滿華經濟普羅克

大阪朝日新聞社主辦、東京大阪實業家組成之華北實業視察團、兼皇軍慰問、爲日滿華經濟新普羅克視察之起見、二十日乘烏拉爾丸抵連、二十一日乘亞細亞號抵奉、直移乘奉山綫列車 二時五十分 發向北京、經天津、北京、張家口、承德、新京、再抵奉、經京四月七日、大阪四月八日、爲東京回任、

當於奉天驛過時、在奉各新支通信社、出迎一行、極爲盛大、視察團參加者如次、

中山太陽堂 田中 巖氏、
順和商會 火口作治郎氏、
同 上 大聖吉次氏、
第一工業製藥 椿本猶治郎氏
津村順天堂 津村基太郎氏
津村敬天堂 津村岩佶氏、
中山太陽堂 中山太一氏、
歌橋製藥所 歌橋憲一氏、
大木合名 栗原衡 平氏、
森永製菓 山崎宗晴氏、
松浦商店 松浦啓佑氏、
藤井得三郎商店小林宗次氏、
大華工業株式會社 江口治郎氏、
玉置商店 齋藤政二氏、
阿爾斯 北原鐵雄氏、
木村製藥所 木村利一氏、
古醫學研究所、 三田秀太郎氏、
中央公論社 島中雄作氏、
松下商店 岩井感吾氏、
京榮堂 井田友平氏、
松下電器 井上退雄氏、
列溫商會 原敏三郎氏、
第一書房 長谷川已之吉氏
堀內伊太郎商店 堀內一太郎氏、

朝鮮貿易協會總會

對滿華發表計畫

【京城】朝鮮貿易協會、自二月十六日午後二時、開催總會、滿業關係事業計劃、期左記項目之實現、

一、在天津、青島北京、上海牡丹江、清津、設支部及出張所、
一、命令航路廣充增設促進
一、華北聯絡運費之制定、
一、期直通連絡輸送之實現、
一、協力總督府之滿洲華北貨樣市、担當該事務、
一、滿洲國保稅制度之擴張

貯金會將成立

【昌圖】縣公署行政科爲謀管下五十街村金融之活動及農民貯金習慣之養成起見、乃計劃於各街村所在地設立公共貯金會一處、運用義倉積穀每會補助資金二千元、每會會員預定二三千名、（每名一元）刻已籌劃妥切、報省審核、一俟核准、即將着手實施云、

股票買賣
信用素著 價值從優
獨家收買 現物提高
倘蒙通知即時寄呈（詳細買賣股票須知）
關於各種有價股票一切業務
福岡屋股票現物店
奉天宇治町十三番地路西
電話（二）二五七四番

募集優秀裁縫師
募集人數五十名
若爲獨身者由敝店備給宿舍薪水每月收入約在壹百貳拾元以上希望者請來店接洽
奉天青葉町一番地
富屋洋服店
電話（三）六五四一番

本報廣告事務
請通（二）二〇二二番

做了母親的懽喜和體驗

再發與慢性 婦人病 血行療法
足証效果極佳實驗者衆

宿痾復發、延成慢性之婦人病、白帶色濃、且帶惡臭、月經愆期、神經陰欝、貧血發冷、有異尋常、故不能僅用坐藥及膣球等外部醫治、必以具有体內排毒、順血、鎭痛等作用、與增血營養補精作用之內服藥爲主、始可徹底醫治、否則容色慘淡、如鳩盤茶、見者徒生畏怖耳、

內服藥種類至繁、然莫『命之母』若、蓋『命之母』爲服用溫煦之植物藥、係婦人藥中精英、選拔特殊原料、精製以成、一般冷性、白帶赤帶、月經不調、服之自有立竿見影之效、而一般認爲難治疾症之不妊症不感症等、亦有神效、獲愈之病者、不勝縈數、尤其調合適應病者病情之、『斟酌藥分命之母』由本舖直接寄上、右方非常蒙病者感謝之好評、一小照片即痊愈記念寫眞帖之一部份、似此寫眞帖、本藥房已積有若干本矣、

『命之母』之普通藥價、一圓以上至三十圓、各埠藥房、均有經售、惟是欲詳知本藥原料與效驗等之人士、請以明信片索閱、便可免費奉送詳載實驗命之母經過之種種報告、產科婦人科專門婦人、博士体驗談、寶貝寫眞帖、及婦人病自宅療法書等、以備參攷、

東京市京橋區入船町三 命之母本舖 合資會社
大阪市北區中崎町二四 笹岡省三藥房

北市場 共益舞台
由京特聘南北名亨藝冠群英
劇界太斗文武老生 李盛藻
由京特聘程派嫡傳艷秋高足正工青衣文武花衫 陳麗芳
文武老生 李寶奎
文武花面 袁世海
文武小丑 高富權
文武小生 江世玉
文武老生 李盛蔭
吉日登場

●敬解決考試問題請備●
數學理化 表解全書
本書搜集、滿洲全國中學、數學、理化、難題精華、加以表解、解答明晳、易於領悟、且有下列、四大特色、
一、爲補習計、則材料完備、
二、爲省時計、則內容簡明、
三、爲易於記憶、則分類列表、
四、爲適合經濟、則定價低廉、
是攷試之南針、是學生之良友、手此一編、不必旁求別探、投考自修、可稱完璧無瑕
△最新出版、一大厚册道林紙精印
△實價八角、特價八扣寄費一角二分
另備單行本以便學者自由選擇

算術表解	20	三角表解 15
代數表解	20	化學表解 15
幾何表解	20	物理表解 15

●另本照以上之價八扣寄費二分

最新出版
滿日對照 一問一答日語新尺牘
△一大册七角・特價八扣（寄費一角二分）
▲奉天鼓樓北中央書店出版 全滿各大書局均有代售
代售處 瀋陽小北門裡 大東書局

（羊白牌襪子）是襪中之極品但欲免除脚氣尤必須穿五趾足袋（五趾衛生足袋）
是敝廠根據醫學研究能除脚濕氣又合衛生並且穿之舒服異常凡患脚氣者不可不穿未患脚氣者亦不可不預防
哈爾濱道外北四道街一號
德隆工廠麻雨洲謹啓
電話三一四六番
法律顧問 中根齋

訃聞

不孝承重孫寳政罪孽深重不自殞滅禍延顯祖考陸軍中將前浙江鎭守使郭府君[illegible]于康德五年三月二日即夏歷二月初一日[illegible]時壽終正寢距生于前清光緒六年十一月十五日申時享壽五十九歲不孝邦振等親視含殮遵禮成服謹擇於康德五年國歷四月九日家祭十日開弔家祭十一日發引叨在夏歷三月 成主修經 修經
顯戚世寅鄉友誼
光送沒存均感恐計不週哀此訃
承重孫郭寳政泣血稽顙
孝慈孤前哀子邦振 邦國 泣血稽首
期服孫寳敎泣稽首
寓居錦州市東門裡郭花園本宅

常駐青春

風行卅餘年

各地百貨商店均有經售

廣生行有限公司

雙層化積膏

筋骨疼痛 四肢麻木 腰腿背痛 風寒濕痺
胃脘腹痛 五積六聚 多年痞塊 腎寒疝氣
婦女血積 經血不調 經閉白帶 每份壹圓

萬靈虎骨酒

手足拘攣 筋骨麻木 中風中寒 痿痺癱瘓
半身不遂 腰腿背痛 心腹疼痛 腎寒疝氣
陽痿囊縮 婦女血寒 子宮寒冷 每瓶貳圓

特製至寶三腎丸

精關不固 夢遺自遺 陽痿早洩 房勞過度
腎虧腰痛 精神萎弱 精乏髓空 氣力短促
神經衰弱 淋濁疝氣 下元虛冷 每盒參圓

外埠函購郵費不加 惟虎骨酒至少須三瓶方能郵寄 再信內裝欵【匯票】務祈掛號

總發行 奉天市鐘樓南 德潤堂藥局

雲閣電影院

電話（二）二一一二 北市場

三月十九日 二十日 廿一日 廿二日

明星公司有聲對白歌唱 胡蝶主演 **夜來香**

天一公司歷史愛情滑稽前集佳片 陳玉梅主演 **唐伯虎**

時間 由下午一時起至晚十一時止 休假日由上午十一時起

票價 樓上三角 樓下二角 軍警幼童半價

天光電影院

廿二日 廿三日 廿四日 公映

楊美珠 主演 **舞場之花**

天一公司有聲歌唱巨片

時間 每日午後一時起至十時半 假日午前十時半起循環開映

價目 樓上三角 樓下二角 軍警學生半價

東安電影院

電話2.3542

廿二日 廿三日 廿四日 開演

新時代公司空前偉播 湯傑 曹雪松 黃耐霜 英茵 主演

滑稽鉅片 **王先生的密秘**

・樓下票價・一律一角・

時間 午後一時至十一時循環開演 星期假日午前十一時起映

亞洲電影院

電話（二）三七一九

今日又是 三集 **啼笑因緣** 背熟了啼笑因緣小說還不如目觀一遍 胡蝶 鄭小秋 主演

請注意本集胡蝶之時調大鼓妓女悲秋拴娃娃韻調板眼即久享盛名不過如此

電通公司出品全部對白有聲佳片 **桃李刼** 袁牧之 陳波兒 主演

雙片合演

（三月）廿一日星期日 廿二日星期一 廿三日星期二（三天）

軍警學生幼童 樓上二角 樓下角半
樓上→三角
樓下→二角

下期 四集 **啼笑因緣** **時勢英雄** 合演 胡萍 尚冠武 主演

光陸電影院

CAPITOL CINEMATRE 城內中街光陸電影院

今日開演 六大巨片

躍進日滿德中四國親善之第一聲
本院今日特別貢獻四國之有聲片

范雪朋 陶金 主演 **楊柳村** 天一公司出品 全部有聲對白巨片

評劇聲片 **杜十娘** 評劇名伶美蓉花主映

勿失良機

三月廿一日 廿二日 廿三日 三天

有聲巨片 **日本之春**

全部有聲 **獨國古祭典** 有獨國之風俗民情！有獨國之古代名剎！偉大！莊嚴！

現在我們日滿德中四國已經携手親善本院為介紹各國之風俗名勝起見特別選出六套名片同時放映以酬觀衆諸君之雅望 影片太長勢必擁擠請駕早臨 本院白

獨國名勝都市 美麗！清幽！愉快！

滿人軍夫慰勞表彰式 滿洲映畫協會撮影

新高香蕉糖

少爺・小姐們的伴侶 新高香蕉糖

新高駱駝

上野醫學博士指導 維他命A・B・C・D・E充分含有

讀書。運動。散步等莫忘携帶與愛用

附帶彩品

新高製菓大連工場

醫士轉移病者福音

敬啓者 敝號當此春初病起的時候對於患者應診一節頗感忙碌 除原有漢醫李慶陽（炳暘）外又聘到名醫

蔣恩富（濟舟）**張濟民先生** 蔣先生在大西門外同育堂業醫八年去春移至中街大仁堂應診因先生久處瀋水尤以西關商埠為最著盛名敝號有見及此特優禮相聘已於二十日正式就診恐各界有與先生有夙者致往徒勞特此聲明 並請廣為介紹是荷

奉天大西邊門外路北三三號 電話二一三三五一號

鴻育堂漢藥店啓

國際運輸保險部

火災 海上 運送 自動車 各保險取扱

帝國海上火災・朝日海上火災
大連火災海上・三菱海上火災
日本海上・扶桑海上火災

武田牌

伊斯拉文糖衣片

イスラビン

淋病

價格	
一〇片	四〇錢
三〇片	一圓
五〇片	一圓五〇錢
一〇〇片	二圓六〇錢
二二〇片	五圓
五〇〇片	一〇圓五〇錢

各大藥房均有經售

伊斯拉文糖衣片爲 急性慢性淋病
淋病性膀胱炎・淋病性關節炎
淋病性副睪丸炎・婦人淋病
細菌性膓疾患之內服治療藥

本片劑中之主成分、經過消化器官以後、其結果必取道腎臟、通過淋菌巢穴、自尿道口排泄體外、此其間直接對淋菌之有殺菌及抑制發育之作用、自可無待贅說、同時因其又能鼓勵體內細胞、頗足以增進全生體之抗淋力量、是以淋病患者服本片劑以後、先則可去尿道漏膿及排尿疼痛等症狀、繼則尿歸清澄、淋絲消失、以至於顯微鏡下不能證明淋菌、此外如淋病性關節炎及淋病性副睪丸炎等、且莫不可由此而達治癒。

本片劑內服期間、並無不良副作用之可虞、而儘可安心連用、是爲特長。

【服法】每次服一至二片、一日三次、飯後即服。

詳細仿單 函索即寄

株式會社 武田長兵衛商店
總行 日本大阪市東區道修町
支店 奉天市春日町十三番地

38(5)23

▲春天！！與美人！！

花國與美人 是花柳病之發源地 春天是毒菌勃發的時期 靠近美人的 每逢春天都應清淸血 淨淨毒 可急服淸血聖葯喜肥力 以求速愈 喜肥力是掃滅梅毒大炮 是討滅花柳症的大將軍 牌子老練 盡人皆知 効力可靠 無與論比 可保立復健康 可保恢復自由 無遭針刺之苦 較注射葯針力大一倍

（一）當春復犯的花柳病 如四肢酸痛頭疼頭迷耳鳴耳聾 渾身起紅痴紅點 臉上起疹 楊梅疥瘡 渾身潰瀾 奇癢流水以及與原起發生同樣症候

喜肥力是滅毒大將軍

（二）因不慎於交接感染的花柳病 如破傷魚口 下淋入骨 以及耳聾目潰 脫落毛髮 悞用燻頂 牙齒搖動 等症

（三）小兒的遺毒 婦女的傳染 疑似毒症 潮濕膿疥 痛癢交加 婦女因毒滑胎化胎 因毒不孕 毒性結核等症 無論梅毒到第一期 第二期 或三期 服喜肥力 均能葯到病除 實為安全治療 此藥性溫不猛 效力宏富不燥 男婦老幼 皆可服用 四時咸宜

每瓶國幣一元五角 每打十五元

圖為二期梅毒瘢疹 當早服喜肥力 在由不知不覺的而全而愈

▲總發行▲濱江省 泰華西藥商行

本埠各大中西藥店以及各省各縣葯房均有出售